



**AVISO DE DISPENSA DE LICITAÇÃO ELETRÔNICA Nº
DLE/190526/01/SEINFRAURB**

Torna-se público que a Prefeitura Municipal de **Reriutaba/CE**, por meio da Secretaria Municipal de **Infraestrutura e Urbanismo**, realizará Dispensa Eletrônica, com critério de julgamento menor preço, na hipótese do art. 75, inciso I, nos termos da Lei Federal nº 14.133, de 1º de abril de 2021, instrução Normativa nº 03, de 01 de agosto de 2023 e demais legislações aplicáveis.

DATA DA SESSÃO:	08/06/2026
HORÁRIO DA SESSÃO:	09h00m
LINK DA SESSÃO:	https://compras.m2atecnologia.com.br
TIPO DE DISPENSA	SEM DISPUTA
EXCLUSIVA ME/EPP/EQUIPARADAS:	() SIM (x) NÃO
PREFERÊNCIA LOCAL/REGIONAL:	() SIM (x) NÃO
RESERVA DE COTAS:	() SIM (x) NÃO
HORÁRIO DE REFERÊNCIA:	HORÁRIO DE BRASÍLIA-DF

1. OBJETO DA CONTRATAÇÃO DIRETA

- 1.1.** O objeto da presente dispensa é a escolha da proposta mais vantajosa para: **Contratação de empresa especializada para construção de adutora de água bruta na localidade de Oitizeiro no Município de Reriutaba/CE**, conforme condições e exigências estabelecidas neste Aviso de Contratação Direta e seus anexos.
- 1.2.** A contratação será por valor global.
- 1.3.** O critério de julgamento adotado será o menor preço, observadas as exigências contidas neste Aviso de Contratação Direta e seus Anexos quanto às especificações do objeto.

2. PARTICIPAÇÃO NA DISPENSA ELETRÔNICA.

- 2.1.** A participação na presente dispensa eletrônica se dará mediante Sistema de Dispensa Eletrônica integrante do Sistema de Compras do Governo Municipal, disponível no endereço eletrônico <https://compras.m2atecnologia.com.br>.
- 2.1.1.** Os fornecedores deverão atender aos procedimentos previstos no Manual do Sistema de Dispensa Eletrônica, disponível no Portal do Sistema Eletrônico, mencionado anteriormente, para acesso ao sistema e operacionalização.
- 2.1.2.** O fornecedor é o responsável por qualquer transação efetuada diretamente ou por seu representante no Sistema de Dispensa Eletrônica, não cabendo ao provedor do Sistema ou ao órgão entidade promotor do procedimento a responsabilidade por eventuais danos decorrentes de uso indevido da senha, ainda que por terceiros não autorizados.
- 2.2.** Não poderão participar desta dispensa os fornecedores:
- 2.2.1.** que não atendam às condições deste Aviso de Contratação Direta e seu(s) anexo(s);
- 2.2.2.** estrangeiros que não tenham representação legal no Brasil com poderes expressos para receber citação e responder administrativa ou judicialmente;
- 2.2.3.** que se enquadrem nas seguintes vedações:
- a) autor do anteprojeto, do projeto básico ou do projeto executivo, pessoa física ou jurídica, quando a contratação versar sobre obra, serviços ou fornecimento de bens a ele relacionados;



- b) empresa, isoladamente ou em consórcio, responsável pela elaboração do projeto básico ou do projeto executivo, ou empresa da qual o autor do projeto seja dirigente, gerente, controlador, acionista ou detentor de mais de 5% (cinco por cento) do capital com direito a voto, responsável técnico ou subcontratado, quando a contratação versar sobre obra, serviços ou fornecimento de bens a ela necessários;
- c) fornecedor que se encontre, ao tempo da contratação, impossibilitada de contratar em decorrência de sanção que lhe foi imposta;
- d) aquele que mantenha vínculo de natureza técnica, comercial, econômica, financeira, trabalhista ou civil com dirigente do órgão ou entidade contratante ou com agente público que desempenhe função na licitação ou atue na fiscalização ou na gestão do contrato, ou que deles seja cônjuge, companheiro ou parente em linha reta, colateral ou por afinidade, até o terceiro grau;
- e) empresas controladoras, controladas ou coligadas, nos termos da [Lei nº 6.404, de 15 de dezembro de 1976](#), concorrendo entre si;
- f) fornecedor que, nos 5 (cinco) anos anteriores à divulgação do Aviso, tenha sido condenada judicialmente, com trânsito em julgado, por exploração de trabalho infantil, por submissão de trabalhadores a condições análogas às de escravo ou por contratação de adolescentes nos casos vedados pela legislação trabalhista;

2.2.3.1. Equiparam-se aos autores do projeto as empresas integrantes do mesmo grupo econômico;

2.2.3.2. aplica-se o disposto na alínea "c" também ao fornecedor que atue em substituição a outra pessoa, física ou jurídica, com o intuito de burlar a efetividade da sanção a ela aplicada, inclusive a sua controladora, controlada ou coligada, desde que devidamente comprovado o ilícito ou a utilização fraudulenta da personalidade jurídica do fornecedor;

2.2.4. organizações da Sociedade Civil de Interesse Público - OSCIP, atuando nessa condição (Acórdão nº 746/2014-TCU-Plenário); e

2.3. Será permitida a participação de cooperativas, desde que apresentem demonstrativo de atuação em regime cooperado, com repartição de receitas e despesas entre os cooperados e atendam ao art. 16 da Lei nº 14.133/21.

2.3.1. Em sendo permitida a participação de cooperativas, serão estendidas a elas os benefícios previstos para as microempresas e empresas de pequeno porte quando elas atenderem ao disposto no art. 34 da Lei nº 11.488, de 15 de junho de 2007.

3. INGRESSO NA DISPENSA ELETRÔNICA E CADASTRAMENTO DA PROPOSTA INICIAL

3.1. O ingresso do fornecedor na disputa da dispensa eletrônica se dará com o cadastramento de sua proposta inicial, na forma deste item.

3.2. O interessado, após a divulgação do Aviso de contratação direta, encaminhará, exclusivamente por meio do Sistema Eletrônico de Dispensa, a **Proposta** com a descrição do objeto ofertado, o **Preço**, e os **Documentos de Habilitação** listados nesse edital, **até a data e o horário estabelecidos para abertura do procedimento.**

3.2.1. A proposta também deverá conter declaração de que compreende a integralidade dos custos para atendimento dos direitos trabalhistas assegurados na Constituição Federal, nas leis trabalhistas, nas normas infralegais, nas convenções coletivas de trabalho e nos termos de ajustamento de conduta vigentes na data de entrega das propostas.

3.3. Todas as especificações do objeto contidas na proposta, em especial o preço, vinculam a Contratada.



3.4. Nos valores propostos estarão inclusos todos os custos operacionais, encargos previdenciários, trabalhistas, tributários, comerciais e quaisquer outros que incidam direta ou indiretamente no fornecimento;

3.4.1. O preço ofertado, tanto na proposta inicial, quanto na etapa de lances, serão de exclusiva responsabilidade do fornecedor, não lhe assistindo o direito de pleitear qualquer alteração, sob alegação de erro, omissão ou qualquer outro pretexto.

3.5. Se o regime tributário da empresa implicar o recolhimento de tributos em percentuais variáveis, a cotação adequada será a que corresponde à média dos efetivos recolhimentos da empresa nos últimos doze meses.

3.6. Independentemente do percentual de tributo inserido na planilha, no pagamento serão retidos na fonte os percentuais estabelecidos na legislação vigente.

3.7.A apresentação das propostas implica obrigatoriedade do cumprimento das disposições nelas contidas, em conformidade com o que dispõe o Termo de Referência, Projeto Básico ou Projeto Executivo, assumindo o proponente o compromisso de executar os serviços nos seus termos, bem como de fornecer os materiais, equipamentos, ferramentas e utensílios necessários, em quantidades e qualidades adequadas à perfeita execução contratual, promovendo, quando requerido, sua substituição.

3.8. Uma vez enviada a proposta no sistema, os fornecedores poderão retirá-la, substituí-la ou modificá-la, **até a data e o horário estabelecidos para abertura do procedimento.**

3.9. No cadastramento da proposta inicial, o fornecedor deverá, também, assinalar "sim" ou "não" em campo próprio do sistema eletrônico, às seguintes declarações:

3.9.1. que inexistem fatos impeditivos para sua habilitação no certame, ciente da obrigatoriedade de declarar ocorrências posteriores;

3.9.2. que cumpre os requisitos estabelecidos no artigo 3º da Lei Complementar nº 123, de 2006, estando apto a usufruir do tratamento favorecido estabelecido em seus arts. 42 a 49;

3.9.3. que está ciente e concorda com as condições contidas no Aviso de Contratação Direta e seus anexos;

3.9.4. que assume a responsabilidade pelas transações que forem efetuadas no sistema, assumindo como firmes e verdadeiras;

3.9.5. que cumpre as exigências de reserva de cargos para pessoa com deficiência e para reabilitado da Previdência Social, de que trata o art. 93 da Lei nº 8.213/91.

3.9.6. que não emprega menor de 18 anos em trabalho noturno, perigoso ou insalubre e não emprega menor de 16 anos, salvo menor, a partir de 14 anos, na condição de aprendiz, nos termos do artigo 7º, XXXIII, da Constituição.

4. JULGAMENTO DAS PROPOSTAS DE PREÇO

4.1.4.1. Na data e horário indicado para abertura e julgamento da contratação direta, será verificada a conformidade da proposta classificada em primeiro lugar quanto à adequação do objeto e à compatibilidade do preço em relação ao estipulado para a contratação.

4.2. No caso de o preço da proposta vencedora estar acima do estimado pela Administração, poderá haver a negociação de condições mais vantajosas.

4.2.1. Neste caso, será encaminhada contraproposta ao fornecedor que tenha apresentado o melhor preço, para que seja obtida melhor proposta com preço compatível ao estimado pela Administração.

4.2.2. A negociação poderá ser feita com os demais fornecedores classificados, respeitada a ordem de classificação, quando o primeiro colocado, mesmo após a negociação, for desclassificado em razão de sua proposta permanecer acima do preço máximo definido para a contratação.



- 4.2.3.** Em qualquer caso, concluída a negociação, o resultado será registrado na ata do procedimento da contratação direta.
- 4.3.** Estando o preço compatível, será solicitado, se necessário, documentos complementares.
- 4.4.** O prazo de validade da proposta não será inferior a 90 (noventa) dias, a contar da data de sua apresentação.
- 4.5.** Será desclassificada a proposta vencedora que:
- 4.5.1.** contiver vícios insanáveis;
- 4.5.2.** não obedecer às especificações técnicas pormenorizadas neste aviso ou em seus anexos;
- 4.5.3.** apresentar preços inexequíveis ou permanecerem acima do preço máximo definido para a contratação;
- 4.5.4.** não tiverem sua exequibilidade demonstrada, quando exigido pela Administração;
- 4.5.5.** apresentar desconformidade com quaisquer outras exigências deste aviso ou seus anexos, desde que insanável.
- 4.6.** Quando o fornecedor não conseguir comprovar que possui ou possuirá recursos suficientes para executar a contento o objeto, será considerada inexequível a proposta de preços que:
- 4.6.1.** for insuficiente para a cobertura dos custos da contratação, apresente preços global ou unitários simbólicos, irrisórios ou de valor zero, incompatíveis com os preços dos insumos e salários de mercado, acrescidos dos respectivos encargos, ainda que o ato convocatório da dispensa não tenha estabelecido limites mínimos, exceto quando se referirem a materiais e instalações de propriedade do próprio fornecedor, para os quais ele renuncie a parcela ou à totalidade da remuneração;
- 4.6.2.** apresentar um ou mais valores da planilha de custo que sejam inferiores àqueles fixados em instrumentos de caráter normativo obrigatório, tais como leis, medidas provisórias e convenções coletivas de trabalho vigentes.
- 4.7.** Se houver indícios de inexequibilidade da proposta de preço, ou em caso da necessidade de esclarecimentos complementares, poderão ser efetuadas diligências, para que a empresa comprove a exequibilidade da proposta.
- 4.8.** Erros no preenchimento da planilha não constituem motivo para a desclassificação da proposta. A planilha poderá ser ajustada pelo fornecedor, no prazo indicado pelo sistema, desde que não haja majoração do preço.
- 4.8.1.** O ajuste de que trata este dispositivo se limita a sanar erros ou falhas que não alterem a substância das propostas;
- 4.8.2.** Considera-se erro no preenchimento da planilha passível de correção a indicação de recolhimento de impostos e contribuições na forma do Simples Nacional, quando não cabível esse regime.
- 4.9.** Para fins de análise da proposta quanto ao cumprimento das especificações do objeto, poderá ser colhida a manifestação escrita do setor requisitante do serviço ou da área especializada no objeto.
- 4.10.** Se a proposta vencedora for desclassificada, será examinada a proposta subsequente, e, assim sucessivamente, na ordem de classificação.
- 4.11.** Havendo necessidade, a sessão será suspensa, informando-se no "chat" a nova data e horário para a sua continuidade.
- 4.12.** Encerrada a análise quanto à aceitação da proposta, se iniciará a fase de habilitação, observado o disposto neste Aviso de Contratação Direta.

5. HABILITAÇÃO

- 5.1.** Os documentos a serem exigidos para fins de habilitação constam do **ANEXO I – DOCUMENTAÇÃO EXIGIDA PARA HABILITAÇÃO** deste Aviso e deverão ser obrigatoriamente encaminhados durante o cadastro da Proposta na plataforma.



- 5.2.** Como condição prévia ao exame da documentação de habilitação do fornecedor detentor da proposta classificada em primeiro lugar, será verificado o eventual descumprimento das condições de participação, especialmente quanto à existência de sanção que impeça a participação no certame ou a futura contratação, mediante a consulta aos seguintes cadastros:
- a) Cadastro de empresas inidôneas e Suspensas, através do site <http://www.portaltransparencia.gov.br/sancoes/ceis>;
 - b) Cadastro Nacional de Empresas Punidas/CNEP, através do site <http://www.portaltransparencia.gov.br/sancoes/cnep>.
 - c) Cadastro Nacional de Condenações Cíveis por Ato de Improbidade Administrativa e Inelegibilidade/CNL, através do site http://www.cnj.jus.br/improbidade_adm/consultar_requerido.php.
- 5.2.1.** A consulta aos cadastros será realizada em nome da empresa fornecedora e também de seu sócio majoritário, por força do artigo 12 da Lei nº 8.429, de 1992, que prevê, dentre as sanções impostas ao responsável pela prática de ato de improbidade administrativa, a proibição de contratar com o Poder Público, inclusive por intermédio de pessoa jurídica da qual seja sócio majoritário.
- 5.2.1.1.** Caso conste na Consulta de Situação do Fornecedor a existência de Ocorrências Impeditivas Indiretas, o gestor diligenciará para verificar se houve fraude por parte das empresas apontadas no Relatório de Ocorrências Impeditivas Indiretas.
- 5.2.1.1.1. A tentativa de burla será verificada por meio dos vínculos societários, linhas de fornecimento similares, dentre outros.
 - 5.2.1.1.2. O fornecedor será convocado para manifestação previamente à sua desclassificação
- 5.2.2.** Constatada a existência de sanção, o fornecedor será reputado inabilitado, por falta de condição de participação.
- 5.3.** Caso atendidas as condições de participação, a habilitação dos fornecedores poderá ser verificada por meio do Cadastro de Fornecedores do Município - CRC, nos documentos por ele abrangidos.
- 5.3.1.** É dever do fornecedor atualizar previamente as comprovações constantes do Cadastro de Fornecedores do Município - CRC para que estejam vigentes na data da abertura da sessão pública, ou encaminhar, quando solicitado, a respectiva documentação atualizada.
- 5.3.2.** O descumprimento do subitem acima implicará a inabilitação do fornecedor, exceto se a consulta aos sítios eletrônicos oficiais emissores de certidões lograr êxito em encontrar a(s) certidão(ões) válida(s).
- 5.4.** Havendo a necessidade de envio de documentos de habilitação complementares, necessários à confirmação daqueles exigidos neste Aviso de Contratação Direta e já apresentados, o fornecedor será convocado a encaminhá-los, em formato digital, após solicitação da Administração, sob pena de inabilitação.
- 5.5.** Somente haverá a necessidade de comprovação do preenchimento de requisitos mediante apresentação dos documentos originais não-digitais quando houver dúvida em relação à integridade do documento digital.
- 5.6.** Havendo necessidade de analisar minuciosamente os documentos exigidos, a sessão será suspensa, sendo informada a nova data e horário para a sua continuidade.
- 5.7.** Será inabilitado o fornecedor que não comprovar sua habilitação, seja por não apresentar quaisquer dos documentos exigidos, ou apresentá-los em desacordo com o estabelecido neste Aviso de Contratação Direta.
- 5.7.1.** Na hipótese de o fornecedor não atender às exigências para a habilitação, o órgão ou entidade examinará a proposta subsequente e assim sucessivamente, na ordem de classificação, até a apuração de uma



proposta que atenda às especificações do objeto e as condições de habilitação.

- 5.8.** Constatado o atendimento às exigências de habilitação, o fornecedor será habilitado.

6. DOS RECURSOS

- 6.1.** A interposição de recurso referente ao julgamento das propostas, à habilitação ou inabilitação, à anulação ou revogação do procedimento administrativo, observará o disposto no art. 165 da Lei nº 14.133, de 2021.
- 6.2.** O prazo recursal é de 3 (três) dias úteis, contados da data de intimação ou de lavratura da ata.
- 6.3.** Quando o recurso apresentado impugnar o julgamento das propostas ou o ato de habilitação ou inabilitação do participante:
- 6.3.1.** a intenção de recorrer deverá ser manifestada imediatamente, sob pena de preclusão;
- 6.3.2.** o prazo para a manifestação da intenção de recorrer será de 10 (dez) minutos.
- 6.3.3.** o prazo para apresentação das razões recursais será iniciado na data de intimação ou de lavratura da ata de habilitação ou inabilitação;
- 6.4.** Os recursos deverão ser encaminhados **EXCLUSIVAMENTE em campo próprio do sistema eletrônico.**
- 6.5.** O recurso será dirigido à autoridade que tiver editado o ato ou proferido a decisão recorrida, a qual poderá reconsiderar sua decisão no prazo de 3 (três) dias úteis, ou, nesse mesmo prazo, encaminhar recurso para a autoridade superior, a qual deverá proferir sua decisão no prazo de 10 (dez) dias úteis, contado do recebimento dos autos.
- 6.6.** Os recursos interpostos fora do prazo não serão conhecidos.
- 6.7.** O prazo para apresentação de contrarrazões ao recurso pelos demais participantes será de 3 (três) dias úteis, contados da data da intimação pessoal ou da divulgação da interposição do recurso, assegurada a vista imediata dos elementos indispensáveis à defesa de seus interesses.
- 6.8.** O recurso e o pedido de reconsideração terão efeito suspensivo do ato ou da decisão recorrida até que sobrevenha decisão final da autoridade competente.
- 6.9.** O acolhimento do recurso invalida tão somente os atos insuscetíveis de aproveitamento.
- 6.10.** Os autos do processo permanecerão com vista franqueada aos interessados no sistema eletrônico.

7. CONTRATAÇÃO

- 7.1.** Após a homologação e adjudicação, caso se conclua pela contratação, será firmado Termo de Contrato ou emitido instrumento equivalente.
- 7.2.** O adjudicatário terá o **prazo de 03 (três) dias úteis**, contados a partir da data de sua convocação, para assinar o Termo de Contrato ou aceitar instrumento equivalente, conforme o caso (Nota de Empenho/Carta Contrato/Autorização), sob pena de decair do direito à contratação, sem prejuízo das sanções previstas neste Aviso de Contratação Direta.
- 7.2.1.** Alternativamente à convocação para comparecer perante o órgão ou entidade para a assinatura do Termo de Contrato, a Administração poderá encaminhá-lo para assinatura, mediante correspondência postal com aviso de recebimento (AR) ou meio eletrônico, para que seja assinado e devolvido no prazo de 03 (três) dias úteis, a contar da data de seu recebimento.
- 7.2.2.** O prazo previsto para assinatura do contrato ou aceitação da nota de empenho ou instrumento equivalente poderá ser prorrogado 1 (uma)



vez, por igual período, por solicitação justificada do adjudicatário e aceita pela Administração.

7.3. O prazo de vigência da contratação é de **4 (quatro) meses** prorrogável conforme previsão nos anexos a este Aviso de Contratação Direta.

7.4. Na assinatura do contrato ou do instrumento equivalente será exigida a comprovação das condições de habilitação e contratação consignadas neste Aviso, que deverão ser mantidas pelo fornecedor durante a vigência do contrato.

8. SANÇÕES

8.1. Comete infração administrativa o fornecedor que cometer quaisquer das infrações previstas no art. 155 da Lei nº 14.133, de 2021, quais sejam:

8.1.1. dar causa à inexecução parcial do contrato;

8.1.2. dar causa à inexecução parcial do contrato que cause grave dano à Administração, ao funcionamento dos serviços públicos ou ao interesse coletivo;

8.1.3. dar causa à inexecução total do contrato;

8.1.4. deixar de entregar a documentação exigida para o certame;

8.1.5. não manter a proposta, salvo em decorrência de fato superveniente devidamente justificado;

8.1.6. não celebrar o contrato ou não entregar a documentação exigida para a contratação, quando convocado dentro do prazo de validade de sua proposta;

8.1.7. ensejar o retardamento da execução ou da entrega do objeto da licitação sem motivo justificado;

8.1.8. apresentar declaração ou documentação falsa exigida para o certame ou prestar declaração falsa durante a dispensa eletrônica ou a execução do contrato;

8.1.9. fraudar a dispensa eletrônica ou praticar ato fraudulento na execução do contrato;

8.1.10. comportar-se de modo inidôneo ou cometer fraude de qualquer natureza;

8.1.10.1. Considera-se comportamento inidôneo, entre outros, a declaração falsa quanto às condições de participação, quanto ao enquadramento como ME/EPP ou o conluio entre os fornecedores, em qualquer momento da dispensa, mesmo após o encerramento da fase de lances.

8.1.11. praticar atos ilícitos com vistas a frustrar os objetivos deste certame.

8.1.12. praticar ato lesivo previsto no art. 5º da Lei nº 12.846, de 1º de agosto de 2013.

8.2. O fornecedor que cometer qualquer das infrações discriminadas nos subitens anteriores ficará sujeito, sem prejuízo da responsabilidade civil e criminal, às seguintes sanções:

a) Advertência pela falta do subitem 8.1.1 deste Aviso de Contratação Direta, quando não se justificar a imposição de penalidade mais grave;

b) Multa de 10% (dez por cento) sobre o valor estimado do(s) item(s) prejudicado(s) pela conduta do fornecedor, por qualquer das infrações dos subitens 8.1.1 a 8.1.12;

c) Impedimento de licitar e contratar no âmbito da Administração Pública direta e indireta do ente federativo que tiver aplicado a sanção, pelo prazo máximo de 3 (três) anos, nos casos dos subitens 8.1.2 a 8.1.7 deste Aviso de Contratação Direta, quando não se justificar a imposição de penalidade mais grave;

d) Declaração de inidoneidade para licitar ou contratar, que impedirá o responsável de licitar ou contratar no âmbito da Administração Pública direta e indireta de todos os entes federativos, pelo prazo mínimo de 3 (três) anos e máximo de 6 (seis) anos, nos casos dos subitens 8.1.8 a



8.1.12, bem como nos demais casos que justifiquem a imposição da penalidade mais grave;

8.3. Na aplicação das sanções serão considerados:

8.3.1. a natureza e a gravidade da infração cometida;

8.3.2. as peculiaridades do caso concreto;

8.3.3. as circunstâncias agravantes ou atenuantes;

8.3.4. os danos que dela provierem para a Administração Pública;

8.3.5. a implantação ou o aperfeiçoamento de programa de integridade, conforme normas e orientações dos órgãos de controle.

8.4. Se a multa aplicada e as indenizações cabíveis forem superiores ao valor de pagamento eventualmente devido pela Administração ao contratado, além da perda desse valor, a diferença será descontada da garantia prestada ou será cobrada judicialmente.

8.5. A aplicação das sanções previstas neste Aviso de Contratação Direta, em hipótese alguma, a obrigação de reparação integral do dano causado à Administração Pública.

8.6. A penalidade de multa pode ser aplicada cumulativamente com as demais sanções.

8.7. Se, durante o processo de aplicação de penalidade, houver indícios de prática de infração administrativa tipificada pela Lei nº 12.846, de 1º de agosto de 2013, como ato lesivo à administração pública nacional ou estrangeira, cópias do processo administrativo necessárias à apuração da responsabilidade da empresa deverão ser remetidas à autoridade competente, com despacho fundamentado, para ciência e decisão sobre a eventual instauração de investigação preliminar ou Processo Administrativo de Responsabilização – PAR.

8.8. A apuração e o julgamento das demais infrações administrativas não consideradas como ato lesivo à Administração Pública nacional ou estrangeira nos termos da Lei nº 12.846, de 1º de agosto de 2013, seguirão seu rito normal na unidade administrativa.

8.9. O processamento do PAR não interfere no seguimento regular dos processos administrativos específicos para apuração da ocorrência de danos e prejuízos à Administração Pública Federal resultantes de ato lesivo cometido por pessoa jurídica, com ou sem a participação de agente público.

8.10. A aplicação de qualquer das penalidades previstas realizar-se-á em processo administrativo que assegurará o contraditório e a ampla defesa ao fornecedor/adjudicatário, observando-se o procedimento previsto na Lei nº 14.133, de 2021, e subsidiariamente na Lei nº 9.784, de 1999.

8.11. As sanções por atos praticados no decorrer da contratação estão previstas nos anexos a este Aviso.

9. DAS DISPOSIÇÕES GERAIS

9.1. O procedimento será divulgado no Sistema de Dispensa Eletrônica, no Portal Nacional de Contratações Públicas - PNCP, e no Portal Eletrônico Oficial do Município.

9.2. No caso de todos os fornecedores restarem desclassificados ou inabilitados (procedimento fracassado), a Administração poderá:

9.2.1. republicar o presente Aviso com uma nova data;

9.2.2. valer-se, para a contratação, de proposta obtida na pesquisa de mercado que serviu de base ao procedimento, se houver, privilegiando-se a(s) melhor(es) oferta(s), sempre que possível, e desde que atendidas às condições de habilitação exigidas.

9.2.2.1. No caso do subitem anterior, a contratação será operacionalizada fora deste procedimento.

9.2.3. fixar prazo para que possa haver adequação das propostas ou da documentação de habilitação, conforme o caso.



- 9.3.** As providências dos subitens 8.2.1 e 8.2.2 acima poderão ser utilizadas se não houver o comparecimento de quaisquer fornecedores interessados (procedimento deserto)
- 9.4.** Havendo a necessidade de realização de ato de qualquer natureza pelos fornecedores, cujo prazo não conste deste Aviso de Contratação Direta, deverá ser atendido o prazo indicado pelo agente competente da Administração na respectiva notificação.
- 9.5.** Caberá ao fornecedor acompanhar as operações, ficando responsável pelo ônus decorrente da perda do negócio diante da inobservância de quaisquer mensagens emitidas pela Administração ou de sua desconexão.
- 9.6.** Não havendo expediente ou ocorrendo qualquer fato superveniente que impeça a realização do certame na data marcada, a sessão será automaticamente transferida para o primeiro dia útil subsequente, no mesmo horário anteriormente estabelecido, desde que não haja comunicação em contrário.
- 9.7.** Os horários estabelecidos na divulgação deste procedimento e durante o envio de lances observarão o horário de Brasília-DF, inclusive para contagem de tempo e registro no Sistema e na documentação relativa ao procedimento.
- 9.8.** No julgamento das propostas e da habilitação, a Administração poderá sanar erros ou falhas que não alterem a substância das propostas, dos documentos e sua validade jurídica, mediante despacho fundamentado, registrado em ata e acessível a todos, atribuindo-lhes validade e eficácia para fins de habilitação e classificação.
- 9.9.** As normas disciplinadoras deste Aviso de Contratação Direta serão sempre interpretadas em favor da ampliação da disputa entre os interessados, desde que não comprometam o interesse da Administração, o princípio da isonomia, a finalidade e a segurança da contratação.
- 9.10.** Os fornecedores assumem todos os custos de preparação e apresentação de suas propostas e a Administração não será, em nenhum caso, responsável por esses custos, independentemente da condução ou do resultado do processo de contratação.
- 9.11.** Em caso de divergência entre disposições deste Aviso de Contratação Direta e de seus anexos ou demais peças que compõem o processo, prevalecerá as deste Aviso.
- 9.12.** Da sessão pública será divulgada Ata no sistema eletrônico.
- 9.13.** O foro para dirimir as questões relativas ao presente Edital será o da Comarca da sede desta Municipalidade, com exclusão de qualquer outro.
- 9.14.** Integram este Aviso de Contratação Direta, para todos os fins e efeitos, os seguintes anexos:
- 9.14.1.** ANEXO I – Termo de Referência.
 - 9.14.2.** ANEXO II – Documentação exigida para Habilitação.
 - 9.14.3.** ANEXO III – Planilha de Custos e Formação de Preços.
 - 9.14.4.** ANEXO IV – Minuta do Termo de Contrato.

Reriutaba/CE, 25 de maio de 2026.

Francisco Wellington Vale Pinto

Ordenador de Despesas de todas as Secretarias e
Fundos Municipais do Município de Reriutaba/CE



PREFEITURA DE
RERIUTABA

*A renovação
a serviço de
Todos!*



**ANEXO I
TERMO DE REFERÊNCIA**



TERMO DE REFERÊNCIA Contratação Direta – Obra

1. CONDIÇÕES GERAIS DA CONTRATAÇÃO

1.1. Contratação de empresa especializada para construção de adutora de água bruta na localidade de Oitizeiro no Município de Reriutaba/CE, nos termos da tabela abaixo, conforme condições e exigências estabelecidas neste instrumento.

ITEM	ESPECIFICAÇÃO	CATSER	UND	QTD	VALOR UNITÁRIO	VALOR TOTAL
1	CONSTRUÇÃO DE ADUTORA DE ÁGUA BRUTA NA LOCALIDADE DE OITIZEIRO NO MUNICÍPIO DE RERIUTABA/CE.	7262868	SERVIÇO	1	124.999,37	124.999,37

1.2. O objeto desta contratação é caracterizado como comum, conforme justificativa constante do Estudo Técnico Preliminar.

1.3. O objeto desta contratação não se enquadra como sendo de bem de luxo, conforme regulamentação desse órgão.

2. FUNDAMENTAÇÃO E DESCRIÇÃO DA NECESSIDADE DA CONTRATAÇÃO

2.1. A Fundamentação da Contratação e de seus quantitativos encontra-se pormenorizada em Tópico específico dos Estudos Técnicos Preliminares, apêndice deste Termo de Referência.

2.2. O objeto desta solução consta na listagem do Plano de Contratação Anual (PCA) vigente. Assim, resta demonstrado o alinhamento entre a aquisição e o planejamento desta administração.

3. DESCRIÇÃO DA SOLUÇÃO COMO UM TODO CONSIDERADO O CICLO DE VIDA DO OBJETO E ESPECIFICAÇÃO DO PRODUTO

3.1. A descrição da solução como um todo encontra-se pormenorizada em tópico específico dos Estudos Técnicos Preliminares, apêndice deste Termo de Referência.

4. REQUISITOS DA CONTRATAÇÃO

4.1. Natureza da Contratação:

4.1.1. O objeto a ser contratado enquadra-se na categoria de **obra**, de natureza **não continuada**, em conformidade com o disposto na Lei Federal nº 14.133/21, por possuir padrões de desempenho e características gerais e específicas, usualmente encontradas no mercado.

4.2. Duração do Contrato:



4.2.1. O prazo de vigência da contratação é de **04 (quatro) meses**, contados da data da sua assinatura, na forma do artigo 105 da Lei nº 14.133/2021. O prazo de vigência poderá ser prorrogado, mediante termo aditivo, quando o objeto não for concluído no período firmado acima, ressalvadas as providências cabíveis no caso de culpa do contratado, previstas neste instrumento.

4.3. Requisitos Qualitativos:

4.3.1. A contratada deverá ser empresa especializada em serviços de engenharia destinados a execução do serviço em tela;

4.3.2. Estar devidamente registrada no conselho de engenharia ou arquitetura;

4.3.3. Possuir capacidade técnica adequada para a finalidade proposta;

4.3.4. Ser responsável por correções dos serviços durante a sua execução, estando disponível para sanar dúvidas e possíveis inconsistências;

4.3.5. A contratada deve cumprir todas as obrigações constantes no edital, seus anexos e sua proposta, assumindo como exclusivamente seus os riscos e as despesas decorrentes da boa e perfeita execução do objeto, mantendo durante toda a execução do contrato, em compatibilidade com as obrigações assumidas, todas as condições de habilitação e qualificação exigidas na licitação.

4.4. Requisitos Técnicos da Contratação:

4.4.1. Definição do local de execução dos serviços, a saber: endereço indicado no Projeto Básico anexo a esse plano;

4.4.2. Definição dos serviços a serem executados, dos materiais a serem aplicados e/ou substituídos, de acordo com as determinações dos projetos, dos memoriais descritivos e das especificações técnicas, a serem atendidas pela Contratada;

4.4.3. Definição da metodologia executiva a ser adotada, de acordo com as normas técnicas vigentes e recomendações dos fabricantes;

4.4.4. Definição do orçamento e do prazo de execução da obra, com detalhamento de marcos intermediários e finais das etapas, definidos no cronograma físico-financeiro;

4.4.5. Certidão de registro/quitação da contratada junto ao CREA ou CAU, da qual deverá constar os nomes dos profissionais que poderão atuar como responsáveis técnicos pelos serviços a serem executados, conforme disciplina a Resolução 425/98 do CONFEA, artigo 4º, parágrafo único;

4.4.6. Definição de cláusulas e condições para a execução dos serviços que possibilitem à contratada efetivar o planejamento para a execução dos serviços em conformidade com a logística e infraestrutura existentes no mercado, e, dessa forma, possibilitar a obtenção de preços mais competitivos para a contratação;

4.4.7. Cumprimento, por parte da contratada, de Plano de Gerenciamento de Resíduos, garantindo o correto descarte dos resíduos segundo sua classe.

4.5. Relevância dos Requisitos Estipulados:

4.5.1. Inicialmente, a relevância dos requisitos qualitativos e técnicos estipulados reside na necessidade de assegurar que a execução da obra de construção da adutora de água bruta ocorra com elevado padrão de qualidade, segurança e eficiência, compatível com a complexidade e a finalidade do empreendimento.

4.5.2. A exigência de que a contratada seja empresa especializada e regularmente registrada no conselho profissional competente garante que os serviços sejam conduzidos por organização legalmente habilitada, com conhecimento técnico



adequado e sujeita à fiscalização profissional, reduzindo riscos de falhas construtivas e de irregularidades na execução.

4.5.3. Além disso, a comprovação de capacidade técnica e a obrigação de correção de eventuais inconsistências durante a execução dos serviços mostram-se essenciais para assegurar a continuidade e a confiabilidade da obra, evitando retrabalhos, atrasos e desperdício de recursos públicos.

4.5.4. Tais requisitos reforçam a responsabilidade técnica da contratada e asseguram que eventuais intercorrências sejam prontamente sanadas, preservando a funcionalidade e a durabilidade do sistema de adução a ser implantado.

4.5.5. Outrossim, a definição precisa do local de execução, dos serviços, dos materiais e da metodologia executiva, com observância às normas técnicas vigentes e aos projetos e memoriais descritivos, revela-se fundamental para garantir padronização, compatibilidade técnica e segurança estrutural da obra.

4.5.6. A previsão de orçamento, prazo e cronograma físico-financeiro, por sua vez, possibilita o adequado planejamento, acompanhamento e controle da execução contratual, promovendo maior transparência, previsibilidade e eficiência na aplicação dos recursos públicos.

4.5.7. Por fim, a exigência de apresentação de responsáveis técnicos legalmente habilitados, aliada à previsão de cláusulas que viabilizem o planejamento logístico da contratada e ao cumprimento do Plano de Gerenciamento de Resíduos, evidencia a preocupação com a regularidade legal, a sustentabilidade ambiental e a economicidade da contratação.

4.5.8. Tais requisitos são relevantes por assegurarem que a obra seja executada em conformidade com a legislação vigente, com responsabilidade ambiental e com a melhor relação custo-benefício para a Administração Pública, atendendo, de forma efetiva, ao interesse público da população da localidade de Oitizeiro.

4.6. Sustentabilidade:

4.6.1. Inicialmente, os aspectos de sustentabilidade aplicáveis à execução dos serviços deverão estar pautados no uso racional e responsável de recursos naturais, materiais e equipamentos, de modo a prevenir desperdícios de insumos, minimizar a geração de resíduos e reduzir o consumo excessivo de água e energia.

4.6.2. Sempre que técnica e economicamente viável, a contratada deverá priorizar a utilização de fontes de energia renovável e de soluções construtivas que promovam maior eficiência energética, em consonância com os princípios do desenvolvimento sustentável e da economicidade na gestão dos recursos públicos.

4.6.3. Ademais, a empresa contratada deverá observar rigorosamente as normas de saúde e segurança do trabalho vigentes, assumindo plena responsabilidade pela integridade física dos trabalhadores envolvidos, especialmente no manuseio de ferramentas, máquinas, equipamentos elétricos e produtos inflamáveis.

4.6.4. Nesse contexto, caberá à contratada adotar medidas preventivas, fornecer equipamentos de proteção adequados e responder por eventuais ações ou omissões relacionadas à gestão de resíduos sólidos, líquidos e derivados, promovendo a coleta, o acondicionamento, o transporte e a destinação final ambientalmente adequada, em conformidade com a legislação aplicável.

4.6.5. Outrossim, com vistas à mitigação de impactos ambientais e ao bem-estar da comunidade do entorno, a contratada deverá empregar equipamentos e maquinários com baixos níveis de emissão sonora, adotando práticas que reduzam a poluição sonora durante a execução da obra.



4.6.6. Complementarmente, deverá realizar o umedecimento periódico das vias e áreas de intervenção, sempre que necessário, a fim de evitar a suspensão de partículas e a geração excessiva de poeira, minimizando transtornos à população e riscos à saúde.

4.6.7. Por fim, como medida compensatória e de recuperação ambiental, a contratada deverá promover o reflorestamento ou a recomposição vegetal das áreas eventualmente impactadas pela execução dos serviços, utilizando espécies adequadas às condições locais e respeitando as diretrizes dos órgãos ambientais competentes.

4.6.8. Tal providência revela-se essencial para a restauração do equilíbrio ambiental, a prevenção de processos erosivos e a preservação dos recursos naturais, reforçando o compromisso da contratação com a sustentabilidade ambiental e com a responsabilidade socioambiental da Administração Pública.

4.7. Vistoria:

4.7.1. Inicialmente, justifica-se a inexistência de necessidade de realização de avaliação prévia do local de execução dos serviços em razão de o objeto da contratação estar integralmente definido em Projeto Básico previamente elaborado pela Administração.

4.7.2. Referido projeto contempla o levantamento das condições existentes, a caracterização da área de intervenção, bem como as especificações técnicas, traçados, métodos construtivos e demais elementos indispensáveis à perfeita compreensão do objeto e à formulação das propostas pelas licitantes.

4.7.3. Com efeito, o Projeto Básico e seus anexos fornecem informações suficientes e detalhadas acerca do local de execução, das interferências existentes e das soluções técnicas adotadas, tornando desnecessária a realização de nova vistoria ou avaliação prévia como condição para a contratação.

4.7.4. Tal circunstância assegura isonomia entre os licitantes, na medida em que todos dispõem do mesmo conjunto de informações oficiais para a elaboração de suas propostas.

4.7.5. Ademais, a exigência de avaliação prévia poderia representar ônus desproporcional e potencial fator de restrição à competitividade do certame, sem que haja efetivo ganho técnico ou operacional para a Administração.

4.7.6. Assim, à luz dos princípios da razoabilidade, da eficiência e da economicidade, conclui-se que a inexistência dessa exigência não compromete a adequada execução dos serviços, tampouco a qualidade do resultado final, uma vez que os elementos técnicos necessários já se encontram devidamente consolidados nos documentos que instruem a contratação.

4.8. Subcontratação:

4.8.1. De pronto, justifica-se a não admissão de subcontratação do objeto contratual em razão da natureza e da complexidade técnica dos serviços a serem executados, os quais demandam atuação integrada, contínua e diretamente supervisionada pela empresa contratada.

4.8.2. A execução da obra de construção da adutora de água bruta exige elevado grau de responsabilidade técnica, padronização de procedimentos e controle rigoroso de qualidade, condições que poderiam ser comprometidas com a fragmentação do objeto entre diferentes executores.

4.8.3. Outrossim, a vedação à subcontratação visa assegurar que a empresa vencedora do certame, cuja capacidade técnica e qualificação foram devidamente avaliadas no procedimento licitatório, seja a efetiva responsável pela execução integral dos serviços.



4.8.4. Tal medida preserva a coerência entre a habilitação exigida e a execução do objeto, garantindo que os profissionais indicados e os recursos técnicos apresentados sejam, de fato, empregados na obra.

4.8.5. Por conseguinte, a subcontratação poderia dificultar a fiscalização, o acompanhamento técnico e a responsabilização por eventuais falhas, atrasos ou inconformidades, ampliando riscos à Administração e à qualidade do empreendimento.

4.8.6. Assim, à luz dos princípios da eficiência, da segurança jurídica e da supremacia do interesse público, a vedação à subcontratação mostra-se medida necessária e adequada para assegurar a fiel execução do contrato, a integridade técnica da obra e a adequada aplicação dos recursos públicos.

4.9. Garantia da contratação: ...

4.9.1. De forma preliminar, justifica-se a inexistência de exigência de garantia da contratação em razão das características do objeto e do adequado equilíbrio entre os riscos contratuais e os mecanismos de controle já previstos pela Administração.

4.9.2. A execução dos serviços será integralmente acompanhada e fiscalizada por equipe técnica designada, com medições periódicas e pagamentos condicionados à efetiva comprovação da correta execução das etapas contratadas, o que mitiga de forma suficiente os riscos de inadimplemento.

4.9.3. Ademais, a exigência de garantia poderia representar encargo financeiro adicional às licitantes, com potencial impacto negativo sobre a competitividade do certame e sobre a formação de preços, sem que tal medida se revele indispensável para a proteção do interesse público.

4.9.4. Nesse contexto, a dispensa da garantia contribui para a ampliação da participação de empresas aptas, favorecendo a obtenção de propostas mais vantajosas para a Administração.

4.9.5. Por fim, considerando que o contrato será regido por cláusulas que preveem sanções administrativas, rescisão unilateral e demais instrumentos legais aptos a assegurar o fiel cumprimento das obrigações assumidas, conclui-se que a não exigência de garantia da contratação mostra-se compatível com os princípios da razoabilidade, da economicidade e da eficiência, não comprometendo a segurança jurídica nem a adequada execução do objeto contratual.

5. MODELO DE EXECUÇÃO DO OBJETO

5.1. Prazo de Execução:

5.1.1. O prazo de execução dos serviços será de **60 (sessenta) dias**, com início em até **05 (cinco) dias** da assinatura do contrato.

5.2. Local de Execução:

5.2.1. Os serviços serão prestados na Localidade de Oitizeiro no município de Reriutaba/CE, de acordo com o projeto executivo.

5.3. Informações relevantes para o dimensionamento da proposta

5.3.1. Para o adequado dimensionamento da proposta, é imprescindível que a licitante disponha de informações detalhadas e precisas sobre o objeto e o contexto da execução da obra de construção da adutora de água bruta na localidade de Oitizeiro.

5.3.2. Nesse sentido, torna-se necessário o conhecimento integral do Projeto Básico, incluindo memorial descritivo, especificações técnicas, desenhos, traçados e



dimensões da obra, bem como a definição dos materiais a serem aplicados e dos métodos construtivos a serem adotados.

5.3.3. Além disso, a empresa deve considerar os quantitativos de serviços, volumes de escavação, metragem de tubulações, insumos necessários, cronograma físico-financeiro e prazos de execução, de modo a dimensionar corretamente a mão de obra, os equipamentos e a logística necessários.

5.3.4. É fundamental, ainda, a observância aos requisitos técnicos e de qualificação exigidos, incluindo equipe especializada e registro em órgãos profissionais competentes, bem como o alinhamento aos custos estimados com base em referências oficiais, como SEINFRA e SINAPI, garantindo exequibilidade e compatibilidade financeira da proposta.

5.3.5. Outros elementos relevantes envolvem as condições logísticas do local, a mobilização de equipamentos, o armazenamento de materiais, a mitigação de impactos ambientais, o cumprimento das normas de segurança e sustentabilidade, bem como a identificação de riscos potenciais e adoção de medidas preventivas ou contingenciais.

5.3.6. A integração de todas essas informações permite à licitante elaborar uma proposta completa, tecnicamente viável, economicamente consistente e em consonância com as exigências contratuais, assegurando que a execução da obra ocorra com qualidade, eficiência e atendimento pleno ao interesse público.

5.4. Materiais a serem disponibilizados

5.4.1. Conforme as especificações do Projeto Básico e adequados ao tipo de obra, os materiais a serem disponibilizados pela empresa contratada para a execução da adutora de água bruta na localidade de Oitizeiro englobam tubulações e conexões, incluindo tubos de PVC, PEAD ou ferro fundido, válvulas, registros e adaptadores necessários para a condução segura da água; materiais para obras civis, como concreto, brita, areia, cimento, blocos e ferragens, utilizados em valas, caixas de passagem e demais estruturas de sustentação; materiais hidráulicos complementares, tais como abraçadeiras, flanges, juntas de vedação e selantes, essenciais para a correta instalação e vedação das tubulações; materiais de segurança e sinalização, incluindo barreiras, fitas de isolamento, placas indicativas e equipamentos de proteção, garantindo a integridade dos trabalhadores e da população durante a execução; e, finalmente, materiais destinados à proteção ambiental e controle de impactos, como geotêxteis, lonas, sacos de areia, sistemas de contenção de sedimentos, insumos para umedecimento de vias e para o reflorestamento ou recomposição de áreas impactadas. Todos os materiais deverão atender às normas técnicas vigentes e ser compatíveis com a natureza da obra, assegurando a durabilidade, a eficiência e a segurança do sistema implantado.

5.5. Garantia do serviço

5.5.1. O prazo de garantia contratual dos serviços é aquele estabelecido na Lei nº 8.078, de 11 de setembro de 1990 (Código de Defesa do Consumidor).

5.6. Procedimentos de transição e finalização do contrato

5.6.1. Não serão necessários procedimentos de transição e finalização do contrato devido às características do objeto.



6. MODELO DE GESTÃO DO CONTRATO

6.1. O contrato deverá ser executado fielmente pelas partes, de acordo com as cláusulas avençadas e as normas da Lei nº 14.133, de 2021, e cada parte responderá pelas consequências de sua inexecução total ou parcial.

6.2. Em caso de impedimento, ordem de paralisação ou suspensão do contrato, o cronograma de execução será prorrogado automaticamente pelo tempo correspondente, anotadas tais circunstâncias mediante simples apostila.

6.3. As comunicações entre o órgão ou entidade e a contratada devem ser realizadas por escrito sempre que o ato exigir tal formalidade, admitindo-se o uso de mensagem eletrônica para esse fim.

6.4. O órgão ou entidade poderá convocar representante da empresa para adoção de providências que devam ser cumpridas de imediato.

6.5. Após a assinatura do contrato ou instrumento equivalente, o órgão ou entidade poderá convocar o representante da empresa contratada para reunião inicial para apresentação do plano de fiscalização, que conterá informações acerca das obrigações contratuais, dos mecanismos de fiscalização, das estratégias para execução do objeto, do plano complementar de execução da contratada, quando houver, do método de aferição dos resultados e das sanções aplicáveis, dentre outros.

6.6. A execução do contrato deverá ser acompanhada e fiscalizada pelo(s) fiscal(is) do contrato, ou pelos respectivos substitutos (Lei nº 14.133, de 2021, art. 117, caput).

6.7. O fiscal do contrato acompanhará a execução do contrato, para que sejam cumpridas todas as condições estabelecidas no contrato, de modo a assegurar os melhores resultados para a Administração.

6.7.1. O fiscal do contrato anotará no histórico de gerenciamento do contrato todas as ocorrências relacionadas à execução do contrato, com a descrição do que for necessário para a regularização das faltas ou dos defeitos observados. (Lei nº 14.133, de 2021, art. 117, §1º.

6.7.2. Identificada qualquer inexatidão ou irregularidade, o fiscal do contrato emitirá notificações para a correção da execução do contrato, determinando prazo para a correção.

6.7.3. O fiscal do contrato informará ao gestor do contrato, em tempo hábil, a situação que demandar decisão ou adoção de medidas que ultrapassem sua competência, para que adote as medidas necessárias e saneadoras, se for o caso;

6.7.4. No caso de ocorrências que possam inviabilizar a execução do contrato nas datas aprezadas, o fiscal do contrato comunicará o fato imediatamente ao gestor do contrato.

6.7.5. O fiscal do contrato comunicará ao gestor do contrato, em tempo hábil, o término do contrato sob sua responsabilidade, com vistas à renovação tempestiva ou à prorrogação contratual.

6.7.6. O fiscal do contrato verificará a manutenção das condições de habilitação da contratada, acompanhará o empenho, o pagamento, as garantias, as glosas e a formalização de apostilamento e termos aditivos, solicitando quaisquer documentos comprobatórios pertinentes, caso necessário.

6.7.7. Caso ocorra descumprimento das obrigações contratuais, o fiscal do contrato atuará tempestivamente na solução do problema, reportando ao gestor do contrato para que tome as providências cabíveis, quando ultrapassar a sua competência.

6.8. O gestor do contrato coordenará a atualização do processo de acompanhamento e fiscalização do contrato contendo todos os registros formais da execução no histórico de gerenciamento do contrato, a exemplo da ordem de serviço, do registro de ocorrências,



das alterações e das prorrogações contratuais, elaborando relatório com vistas à verificação da necessidade de adequações do contrato para fins de atendimento da finalidade da administração.

6.9. O gestor do contrato acompanhará os registros realizados pelos fiscais do contrato, de todas as ocorrências relacionadas à execução do contrato e as medidas adotadas, informando, se for o caso, à autoridade superior àquelas que ultrapassarem a sua competência.

6.10. O gestor do contrato acompanhará a manutenção das condições de habilitação da contratada, para fins de empenho de despesa e pagamento, e anotará os problemas que obstem o fluxo normal da liquidação e do pagamento da despesa no relatório de riscos eventuais.

6.11. O gestor do contrato emitirá documento comprobatório da avaliação realizada pelo fiscal do contrato e setorial quanto ao cumprimento de obrigações assumidas pelo contratado, com menção ao seu desempenho na execução contratual, baseado nos indicadores objetivamente definidos e aferidos, e a eventuais penalidades aplicadas, devendo constar do cadastro de atesto de cumprimento de obrigações.

6.12. O gestor do contrato tomará providências para a formalização de processo administrativo de responsabilização para fins de aplicação de sanções, a ser conduzido pela comissão de que trata o art. 158 da Lei nº 14.133, de 2021, ou pelo agente ou pelo setor com competência para tal, conforme o caso.

6.13. O gestor do contrato deverá elaborar relatório final com informações sobre a consecução dos objetivos que tenham justificado a contratação e eventuais condutas a serem adotadas para o aprimoramento das atividades da Administração.

6.14. O gestor do contrato deverá enviar a documentação pertinente ao setor de contratos para a formalização dos procedimentos de liquidação e pagamento, no valor dimensionado pela fiscalização e gestão nos termos do contrato.

7. CRITÉRIOS DE MEDIÇÃO E DE PAGAMENTO

7.1. Recebimento

7.1.1. Ao final de cada etapa da execução contratual, conforme previsto no Cronograma Físico-Financeiro, o Contratado apresentará a medição prévia dos serviços executados no período, por meio de planilha de medição.

7.1.1.1. Uma etapa será considerada efetivamente concluída quando os serviços previstos para aquela etapa, no Cronograma Físico-Financeiro, estiverem executados em sua totalidade.

7.1.1.2. O contratado também apresentará, a cada medição, os documentos comprobatórios da procedência legal dos produtos e subprodutos florestais utilizados naquela etapa da execução contratual, quando for o caso.

7.1.2. Os serviços serão recebidos provisoriamente, no prazo de até dez dias, pelo fiscal do contrato, mediante termos detalhados, quando verificado o cumprimento das exigências de caráter técnico e administrativo. (Art. 140, I, a, da Lei nº 14.133 e Arts. 22, X.

7.1.2.1. O prazo da disposição acima será contado do recebimento de comunicação de cobrança oriunda do contratado com a comprovação da prestação dos serviços a que se referem a parcela a ser paga.

7.1.2.2. O fiscal do contrato realizará o recebimento provisório do objeto do contrato mediante termo detalhado que comprove o cumprimento das exigências de caráter técnico e administrativo.



7.1.2.3. Para efeito de recebimento provisório, ao final de cada período de faturamento, o fiscal do contrato irá apurar o resultado das avaliações da execução do objeto e, se for o caso, a análise do desempenho e qualidade da prestação dos serviços realizados em consonância com os indicadores previstos, que poderá resultar no redimensionamento de valores a serem pagos à contratada, registrando em relatório a ser encaminhado ao gestor do contrato.

7.1.2.4. Será considerado como ocorrido o recebimento provisório com a entrega do termo detalhado ou, em havendo mais de um a ser feito, com a entrega do último.

7.1.2.5. O Contratado fica obrigado a reparar, corrigir, remover, reconstruir ou substituir, às suas expensas, no todo ou em parte, o objeto em que se verificarem vícios, defeitos ou incorreções resultantes da execução ou materiais empregados, cabendo à fiscalização não atestar a última e/ou única medição de serviços até que sejam sanadas todas as eventuais pendências que possam vir a ser apontadas no Recebimento Provisório.

7.1.2.6. A fiscalização não efetuará o ateste da última e/ou única medição de serviços até que sejam sanadas todas as eventuais pendências que possam vir a ser apontadas no Recebimento Provisório. (Art. 119 c/c art. 140 da Lei nº 14133, de 2021)

7.1.2.7. O recebimento provisório também ficará sujeito, quando cabível, à conclusão de todos os testes de campo e à entrega dos Manuais e Instruções exigíveis.

7.1.2.8. Os serviços poderão ser rejeitados, no todo ou em parte, quando em desacordo com as especificações constantes neste Termo de Referência e na proposta, sem prejuízo da aplicação das penalidades.

7.1.3. O Termo Detalhado deverá conter o registro, a análise e a conclusão acerca das ocorrências na execução do contrato, em relação à fiscalização técnica e administrativa e demais documentos que julgar necessários, devendo encaminhá-los ao gestor do contrato para recebimento definitivo.

7.1.4. Os serviços serão recebidos definitivamente no prazo de até dez dias, contados do recebimento provisório, por servidor ou comissão designada pela autoridade competente, após a verificação da qualidade e quantidade do serviço e consequente aceitação mediante termo detalhado, obedecendo os seguintes procedimentos:

7.1.4.1. Emitir documento comprobatório da avaliação realizada pelo fiscal do contrato, no cumprimento de obrigações assumidas pelo contratado, com menção ao seu desempenho na execução contratual, baseado em indicadores objetivamente definidos e aferidos, e a eventuais penalidades aplicadas, devendo constar do cadastro de atesto de cumprimento de obrigações, conforme regulamentação desse órgão.

7.1.4.2. Realizar a análise dos relatórios e de toda a documentação apresentada pela fiscalização e, caso haja irregularidades que impeçam a liquidação e o pagamento da despesa, indicar as cláusulas contratuais pertinentes, solicitando à CONTRATADA, por escrito, as respectivas correções;

7.1.4.3. Emitir Termo Detalhado para efeito de recebimento definitivo dos serviços prestados, com base nos relatórios e documentações apresentadas;

7.1.4.4. Comunicar a empresa para que emita a Nota Fiscal ou Fatura, com o valor exato dimensionado pela fiscalização.



7.1.4.5. Enviar a documentação pertinente ao setor de contratos para a formalização dos procedimentos de liquidação e pagamento, no valor dimensionado pela fiscalização e gestão.

7.1.5. No caso de controvérsia sobre a execução do objeto, quanto à dimensão, qualidade e quantidade, deverá ser observado o teor do art. 143 da Lei nº 14.133, de 2021, comunicando-se à empresa para emissão de Nota Fiscal no que pertine à parcela incontroversa da execução do objeto, para efeito de liquidação e pagamento.

7.1.6. Nenhum prazo de recebimento ocorrerá enquanto pendente a solução, pelo contratado, de inconsistências verificadas na execução do objeto ou no instrumento de cobrança.

7.1.7. O recebimento provisório ou definitivo não excluirá a responsabilidade civil pela solidez e pela segurança do serviço nem a responsabilidade ético-profissional pela perfeita execução do contrato.

7.2. Liquidação

7.2.1. Recebida a Nota Fiscal ou documento de cobrança equivalente, correrá o prazo de dez dias úteis para fins de liquidação, na forma desta seção, prorrogáveis por igual período, conforme regulamentação desse órgão.

7.2.2. Para fins de liquidação, o setor competente deverá verificar se a nota fiscal ou instrumento de cobrança equivalente apresentado expressa os elementos necessários e essenciais do documento, tais como:

7.2.2.1. o prazo de validade;

7.2.2.2. a data da emissão;

7.2.2.3. os dados do contrato e do órgão contratante;

7.2.2.4. o valor a pagar; e

7.2.2.5. eventual destaque do valor de retenções tributárias cabíveis.

7.2.3. Havendo erro na apresentação da nota fiscal ou instrumento de cobrança equivalente, ou circunstância que impeça a liquidação da despesa, esta ficará sobrestada até que o contratado providencie as medidas saneadoras, reiniciando-se o prazo após a comprovação da regularização da situação, sem ônus ao contratante;

7.2.4. A nota fiscal ou instrumento de cobrança equivalente deverá ser obrigatoriamente acompanhado da comprovação da regularidade fiscal.

7.2.5. A Administração deverá realizar consulta para: a) verificar a manutenção das condições de habilitação exigidas no edital; b) identificar possível razão que impeça a participação em licitação, no âmbito do órgão ou entidade, proibição de contratar com o Poder Público, bem como ocorrências impeditivas indiretas.

7.2.6. Constatando-se, a situação de irregularidade do contratado, será providenciada sua notificação, por escrito, para que, no prazo de 5 (cinco) dias úteis, regularize sua situação ou, no mesmo prazo, apresente sua defesa. O prazo poderá ser prorrogado uma vez, por igual período, a critério do contratante.

7.2.7. Não havendo regularização ou sendo a defesa considerada improcedente, o contratante deverá comunicar aos órgãos responsáveis pela fiscalização da regularidade fiscal quanto à inadimplência do contratado, bem como quanto à existência de pagamento a ser efetuado, para que sejam acionados os meios pertinentes e necessários para garantir o recebimento de seus créditos.

7.2.8. Persistindo a irregularidade, o contratante deverá adotar as medidas necessárias à rescisão contratual nos autos do processo administrativo correspondente, assegurada ao contratado a ampla defesa.



7.2.9. Havendo a efetiva execução do objeto, os pagamentos serão realizados normalmente, até que se decida pela rescisão do contrato, caso o contratado não regularize sua situação.

7.3. Prazo de pagamento

7.3.1. O pagamento será efetuado no prazo de até 30 (trinta) dias contados da finalização da liquidação da despesa.

7.3.2. No caso de atraso pelo Contratante, os valores devidos ao contratado serão atualizados monetariamente entre o termo final do prazo de pagamento até a data de sua efetiva realização, mediante aplicação do índice IPC-A de correção monetária.

7.4. Forma de pagamento

7.4.1. O pagamento será realizado por meio de ordem bancária, para crédito em banco, agência e conta corrente indicados pelo contratado.

7.4.2. Será considerada data do pagamento o dia em que constar como emitida a ordem bancária para pagamento.

7.4.3. Quando do pagamento, será efetuada a retenção tributária prevista na legislação aplicável.

7.4.4. Independentemente do percentual de tributo inserido na planilha, quando houver, serão retidos na fonte, quando da realização do pagamento, os percentuais estabelecidos na legislação vigente.

7.4.5. O contratado regularmente optante pelo Simples Nacional, nos termos da Lei Complementar nº 123, de 2006, não sofrerá a retenção tributária quanto aos impostos e contribuições abrangidos por aquele regime. No entanto, o pagamento ficará condicionado à apresentação de comprovação, por meio de documento oficial, de que faz jus ao tratamento tributário favorecido previsto na referida Lei Complementar.

8. FORMA E CRITÉRIOS DE SELEÇÃO E REGIME DE EXECUÇÃO

8.1. Forma de seleção e critério de julgamento da proposta

8.1.1. O contratado será selecionado por meio da realização de procedimento de dispensa de licitação, na forma eletrônica, com fundamento na hipótese do art. 75, inciso II da Lei n.º 14.133/2021, que culminará com a seleção da proposta de **Menor Preço Global**.

8.1.2. As exigências de habilitação são as usuais para a generalidade dos objetos, conforme disciplinado em Anexo do Aviso de Contratação Direta.

8.2. Critérios de aceitabilidade de preços

8.2.1. Ressalvado o objeto ou parte dele sujeito ao regime de empreitada por preço unitário, o critério de aceitabilidade de preços será o valor global estimado para a contratação.

8.2.1.1. O interessado que estiver mais bem colocado na disputa deverá apresentar à Administração, por meio eletrônico, planilha que contenha o preço global, os quantitativos e os preços unitários tidos como relevantes, conforme modelo de planilha elaborada pela Administração, para efeito de avaliação de exequibilidade (art. 59, §3º, da Lei nº 14.133/2021);

8.2.2. Para o objeto ou parte dele sujeito ao regime de empreitada por preço unitário o critério de aceitabilidade de preços será o valor global, conforme valor estimado da contratação.



8.3. Regime de execução

8.3.1. O regime de execução do contrato será o de **empreitada por preço Global**

9. ESTIMATIVA DO VALOR DA CONTRATAÇÃO

9.1. O custo estimado total da contratação é de **R\$ 124.999,37, (cento e vinte e quatro mil, novecentos e noventa e nove reais e trinta e sete centavos)**, conforme custos unitários apostos na planilha anexa a esse Termo de Referência.

10. ADEQUAÇÃO ORÇAMENTÁRIA

10.1. As despesas decorrentes da presente contratação correrão à conta de recursos específicos consignados na Lei Orçamentária Municipal.

10.2. A contratação será atendida pela seguinte dotação:

- Gestão/Unidade: Secretaria de Infraestrutura e Transporte;
- Fonte de Recursos: Próprio; Outros convênios da União;
- Programa de Trabalho: 1901 17 512 0024 1.043;
- Elemento de Despesa: 4.4.90.51.00

10.3. A dotação relativa aos exercícios financeiros subsequentes será indicada após aprovação da Lei Orçamentária respectiva e liberação dos créditos correspondentes, mediante termo circunstanciado.

11. LOCAL E DATA:

Reriutaba/CE, 12 de janeiro de 2026.

12. RESPONSÁVEL:

Josiane da Silva Fernandes
Responsável pelo Planejamento das Contratações



PREFEITURA DE
RERIUTABA

*A renovação
a serviço de
Todos!*



MEMORIAL DESCRITIVO E ESPECIFICAÇÕES TÉCNICAS

OBJETO: CONSTRUÇÃO DE ADUTORA DE ÁGUA BRUTA NA LOCALIDADE DE OITIZEIRO, RERIUTABA/CE.

LOCAL: LOCALIDADE DE OITIZEIRO, RERIUTABA/CE.

1.0 OBJETIVO

O presente Memorial Descritivo tem por objetivo estabelecer as condições técnicas (normas e especificações para materiais e serviços) que presidirão o desenvolvimento dos serviços de CONSTRUÇÃO DE ADUTORA DE AGUA BRUTA NA LOCALIDADE DE OITIZEIRO, RERIUTABA/CE, fixando as obrigações e direitos da Prefeitura Municipal de Reriutaba, ora denominada CONTRATANTE e a empresa contratada, ora denominada EMPREITEIRA.

1.1 Detalhamento do Projeto de Abastecimento de Água

O projeto consiste na construção de uma adutora de água bruta, que tem como ponto de captação um poço profundo existente com vazão suficiente para garantir o acréscimo na vazão necessária ao bom funcionamento do sistema existente. A adutora tem como ponto de captação o poço existente localizado na comunidade de xique xique e segue as margens da estrada que liga a localidade de oitizeiro, onde fica localizado o reservatório elevado existente.

1.2 Justificativa

A adutora de água bruta aqui projetada visa melhorar a vazão ofertada pelo sistema existente, do sendo sua premissa suprir a necessidade de aumento de vazão de água com diminuição do custo operacional na comunidade oitizeiro, tendo em vista que a comunidade passa por problemas no abastecimento de água, com interrupções no fornecimento diário de água potável. A construção da adutora interligará o ponto de



PREFEITURA DE
RERIUTABA

*A renovação
a serviço de
Todos!*



captação existente, novo, ao reservatório existente garantindo assim, vazão suficiente para o atendimento do sistema.

2.0 CONTRATO - DISPOSIÇÕES CONTRATUAIS

As disposições referentes a pagamento, paralisação da Obra, prazos, reajustamentos, multas e sanções, recebimento ou rejeição de serviços, responsabilidades por danos a terceiros e, de modo geral, as relações entre a CONTRATANTE e a EMPREITEIRA, acham-se consubstanciadas no contrato e nos dispositivos legais atinentes à matéria.

3.0 PROJETOS

A execução da presente obra deverá obedecer rigorosamente aos projetos, especificações e detalhes que serão fornecidos à EMPREITEIRA com todas as características necessárias à perfeita execução dos serviços.

4.0 NORMAS

Fazem parte integrante deste, independente de transcrição, todas as normas, especificações e métodos da Associação Brasileira de Normas Técnicas (ABNT) que tenham relação com os serviços objeto do contrato.

5.0 FISCALIZAÇÃO

A PREFEITURA manterá nas Obras engenheiros e prepostos seus, convenientemente credenciados junto ao construtor e sempre adiante designados por fiscalização, com autoridade para exercer, em nome da PREFEITURA, toda e qualquer ação de orientação geral, controle e fiscalização das Obras e serviços de construção.

As relações mútuas entre a PREFEITURA e cada contratado serão mantidas por intermédio da fiscalização.

A EMPREITEIRA é obrigada a facilitar meticulosa fiscalização dos materiais e execução das obras e serviços contratados, facultando à fiscalização o acesso a todas as partes das obras. Obriga-se, ainda, a facilitar a vistoria de materiais em depósitos ou quaisquer dependências onde os mesmos se encontrem.



PREFEITURA DE
RERIUTABA

*A renovação
a serviço de
Todos!*



Qualquer reclamação da fiscalização sobre defeito essencial em serviço executado ou material posto na Obra será feita ao construtor pelo fiscal através de notificação feita no livro de ocorrências da Obra, ou por ofício da PREFEITURA. Caso as exigências contidas na notificação não sejam atendidas num prazo de 72 (setenta e duas horas), fica assegurado à fiscalização o direito de ordenar a suspensão das Obras e serviços, sem prejuízo das penalidades cabíveis ao construtor e sem que este tenha direito a qualquer indenização.

A EMPREITEIRA é obrigada a retirar da obra, imediatamente após recebimento de notificação da fiscalização, qualquer empregado, operário ou subordinado seu que, conforme disposto na citada notificação, tenha demonstrado conduta nociva ou incapacidade técnica.

Possíveis acréscimos de serviços a serem executados, deverão ser de prévio conhecimento e aprovação por escrito da fiscalização, que deles dará ciência à administração da PREFEITURA. Os preços destes serviços serão os mesmos da proposta de preços da EMPREITEIRA, atualizados monetariamente nos mesmos termos e índices previstos na tabela de referência. Quando não constarem do orçamento original, serão pagos pelos preços vigentes à época da data de contratação da obra na tabela de referência.

Os eventuais decréscimos de serviços, cuja não execução seja determinada pela fiscalização com prévia anuência da administração da PREFEITURA, terão seus preços deduzidos do orçamento inicial pelo mesmo valor ali estipulado.

De qualquer decisão da fiscalização sobre assuntos não previstos no presente Caderno, nas especificações inerentes a cada obra ou no Contrato para execução dos serviços, caberá recurso à direção da PREFEITURA, para a qual deverá apelar a EMPREITEIRA todas as vezes que se julgue prejudicada.

6.0 PRAZO

O prazo para a execução dos serviços será o que constar no contrato, de acordo com o estipulado nas instruções da Licitação.



PREFEITURA DE
RERIUTABA

*A renovação
a serviço de
Todos!*



7.0 SEGUROS E ACIDENTES

Será exclusivamente da EMPREITEIRA a responsabilidade por quaisquer acidentes nos trabalhos de execução das obras e serviços contratados, uso indevido de patentes registradas e, ainda que resultante de caso fortuito e por qualquer causa, a destruição ou danificação da obra em construção até a definitiva aceitação dela pela PREFEITURA. Caberão à EMPREITEIRA, ainda, as indenizações eventualmente devidas a terceiros por fatos decorrentes dos serviços contratados, ainda que ocorrida na via pública.

8.0 LICENÇAS E FRANQUIAS

A EMPREITEIRA é obrigada a obter todas as licenças, aprovações e franquias necessárias aos serviços que contratar, pagando os emolumentos prescritos por lei e observando as leis, regulamentos e posturas referentes à obra e à segurança pública, bem como atender ao pagamento de seguro de pessoal, despesas decorrentes das leis trabalhistas e impostos, de consumo de água e energia e tudo o mais que diga respeito às obras e serviços contratados.

Obriga-se, ainda, ao cumprimento de quaisquer formalidades e ao pagamento de multas porventura impostas pelas autoridades, mesmo daquelas que, por força de dispositivos legais, sejam atribuídas ao proprietário.

A observância de leis, regulamentos e posturas a que se refere este item abrangem também as exigências do Conselho Regional de Engenharia e Agronomia (CREA), especialmente no que se refere à colocação de placas contendo os nomes dos profissionais responsáveis pelos projetos e pela execução das obras.

9.0 SUBEMPREITADAS

O construtor não poderá subempreitar as obras e serviços no seu todo, podendo fazê-lo parcialmente para cada serviço, a consulta por escrito e aquiescência da PREFEITURA. O fato de o serviço ser executado por subempreiteiro não eximirá o construtor de sua responsabilidade direta pelo serviço perante a CONTRATANTE.



PREFEITURA DE
RERIUTABA

*A renovação
a serviço de
Todos!*



10.0 SERVIÇOS

Todo material a ser utilizado na obra será de primeira qualidade. A mão-de-obra deverá ser idônea, de modo a reunir uma equipe homogênea, que assegurem o bom andamento dos serviços. O canteiro deverá possuir todo o equipamento mecânico e ferramental necessário ao desempenho dos serviços.

A remoção e o transporte de todo o entulho e detritos provenientes da obra serão executados pela EMPREITEIRA de acordo com as exigências da fiscalização e da municipalidade local.

➤ SERVIÇOS PRELIMINARES

Será colocada uma placa alusiva à obra, executada em chapa de aço e fixada em peças de madeira. A placa deverá obedecer à identidade visual adotada pela PREFEITURA.

Será realizada a remoção das cercas existentes no local da obra.

Será realizada a raspagem e limpeza do terreno, conforme quantitativos previstos na memória de cálculo. Será executado o corte manual em terra, conforme quantitativos de projeto.

Será executado o serviço de locação de obra com auxílio topográfico, a fim de estabelecer as cotas de níveis previstas em projeto para a construção da obra.

O concreto deverá ser dosado experimentalmente de acordo com o estabelecido na NBR 6118. A dosagem experimental poderá ser feita por qualquer método baseado na correlação entre as características de resistência e durabilidade do concreto e a relação água-cimento, levando-se em conta a trabalhabilidade desejada. A resistência a ser utilizada deverá estar em conformidade com a NBR 6118/2004 e com o projeto.



PREFEITURA DE
RERIUTABA

*A renovação
a serviço de
Todos!*



O concreto deverá atender à NBR-6118 da ABNT quanto às características de resistência e durabilidade do concreto e a relação água-cimento, levando-se em conta a trabalhabilidade desejada.

Antes do início da concretagem, as formas deverão estar limpas e estanques, de modo a evitar eventuais fugas de pasta. As formas deverão ser molhadas até a saturação, a fim de se evitar a absorção da água de amassamento do concreto. Os produtos anti-aderentes, destinados a facilitar a desmoldagem, serão aplicados na superfície da forma antes da colocação da armadura.

➤ **ESPECIFICAÇÕES TÉCNICAS**

Locação da Obra

A locação está sendo feita de acordo com o respectivo projeto, admitindo-se, no entanto, certa flexibilidade na escolha da posição da rede dentro da estrada, face a existência de obstáculos não previstos, bem como da natureza do solo, que servirá de leito. Qualquer modificação somente poderá ser efetuada com autorização do Engenheiro responsável pelo Projeto.

Rede Adutora

Na Rede de Adução será utilizado o seguinte tubo:

- 1.655,00 metros de TUBO PVC PBA JE CL-20 DN 75;

O comprimento total da Rede de Adutora é de 1.655,0 metros. Os tubos serão enterrados em valas com profundidade mínima de 0,70 m e largura de 0,40 m. Logo após a instalação deverá ser feito o reaterro da vala, em camadas de 0,20 m, devidamente compactadas.

Escavações



PREFEITURA DE
RERIUTABA

*A renovação
a serviço de
Todos!*



Na abertura das valas deverá se evitar o acúmulo, por muito tempo, do material e da tubulação na beira da vala, sobretudo quando este acúmulo possa restringir ou impedir o livre trânsito de veículos e pedestres. Em locais em que não houver impedimentos no uso de equipamentos pesados e de porte, a escavação deve ser processada por meios mecânicos, com o uso de retroescavadeira. Eventualmente, será necessário o uso de motoniveladora e trator de esteira. A escavação manual deve ser utilizada em locais que não se possa efetuar a escavação mecânica. Em ambos os casos a empreiteira será responsável por eventuais danos causados a terceiros.

Na necessidade de uso de explosivos no processo de escavação em material rochoso, deverão ser obedecidas às exigências legais que regem o uso e a guarda de explosivos. Neste caso, a profundidade da escavação deverá ser acrescida de 20 cm, em que será preenchido com material apropriado, para melhorar a base dos tubos a serem assentados. O material escavado da vala não deverá obstruir as sarjetas. A escavação não deve adiantar-se ao assentamento em mais de 1.000 metros. O fundo da vala deverá ter declividade tal, que no assentamento dos tubos sejam evitados trechos com mudanças bruscas no leito. No caso de material rochoso, a tubulação deverá ficar afastada de no mínimo 20 cm da mesma.

A profundidade da tubulação quando executada no terço médio da estrada será de 0,70 m, para oferecer maior durabilidade aos tubos.

Dependendo da natureza do terreno deverá ser executado escoramento nas valas para evitar desmoronamentos. O empreiteiro deverá escolher corretamente o tipo de escoramento para cada tipo de solo.

Preparo do Leito para Assentamento da Tubulação

O fundo da vala onde vai ser assentada a tubulação, deverá estar isenta de pedras e outros



PREFEITURA DE
RERIUTABA

*A renovação
a serviço de
Todos!*



materiais, evitando assim o aparecimento de esforços localizados na tubulação. O leito deve ser devidamente regularizado, eliminando todas as saliências da escavação. Em terrenos moles, deverá ser executada a retirada deste material e substituí-lo por material mais resistente. Sendo muito espessa a camada de terreno mole, o berço da tubulação deverá ser apoiado em estacas.

Estas estacas serão de concreto pré-moldado.

Assentamento da Tubulação

Antes do assentamento, os tubos e peças devem ser limpos e inspecionados com cuidado.

Deve ser verificado também a existência de falhas de fabricação, como danos e avarias decorrentes de transportes e manuseio. No assentamento, os tubos devem ser rigorosamente alinhados. O ajustamento das juntas da tubulação com seu respectivo material de vedação, deve ser feito com o cuidado necessário para que as juntas sejam estanques. Nos períodos em que se paralisar o assentamento, a extremidade da tubulação deve ser vedada com tampões. Para os tubos de PVC, retirar todo o brilho e limpar a ponta e a bolsa com uma estopa embebida de solução limpadora ou lixa, removendo todas as sujeiras e gorduras.

Aterro das Valas

Qualquer re-aterro só poderá ser iniciado após a autorização da fiscalização, a quem cabe antes examinar a rede, a metragem e a instalação das peças especiais. Na operação manual ou mecânica, de compactação do re-aterro todo cuidado deve ser tomado para não deslocar a tubulação e seus berços de ancoragem. Quando o material retirado da vala for inconveniente ao reaterro, deverá ser substituído por outro de boa qualidade.

Desinfecção dos Tubos Assentados

Como durante o assentamento a tubulação ficará suja e contaminada, será necessário



PREFEITURA DE
RERIUTABA

*A renovação
a serviço de
Todos!*



desinfetar as linhas novas com cloro líquido. A dosagem usual de cloro é de 10,0 ppm (mg/L). A água e o cloro devem permanecer na tubulação por 24 horas, no mínimo. No final deste tempo, todos os hidrômetros e registros do trecho serão abertos e, evacuada toda água da tubulação até que não haja mais cheiro de cloro. A desinfecção deverá ser repetida sempre que o exame bacteriológico assim o indicar.

➤ **ENTREGA E LIMPEZA**

A obra será entregue em perfeito estado de limpeza e conservação, devendo ser todos os entulhos resultantes das obras removidos pela EMPREITEIRA até a entrega final da mesma.

FELIPE KAIAN
ARAUJO
LIMA:05380159346

Assinado de forma digital por
FELIPE KAIAN ARAUJO
LIMA:05380159346
Dados: 2025.12.12 09:43:30 -03'00'

Reriutaba/CE, 12 de Dezembro de 2025.

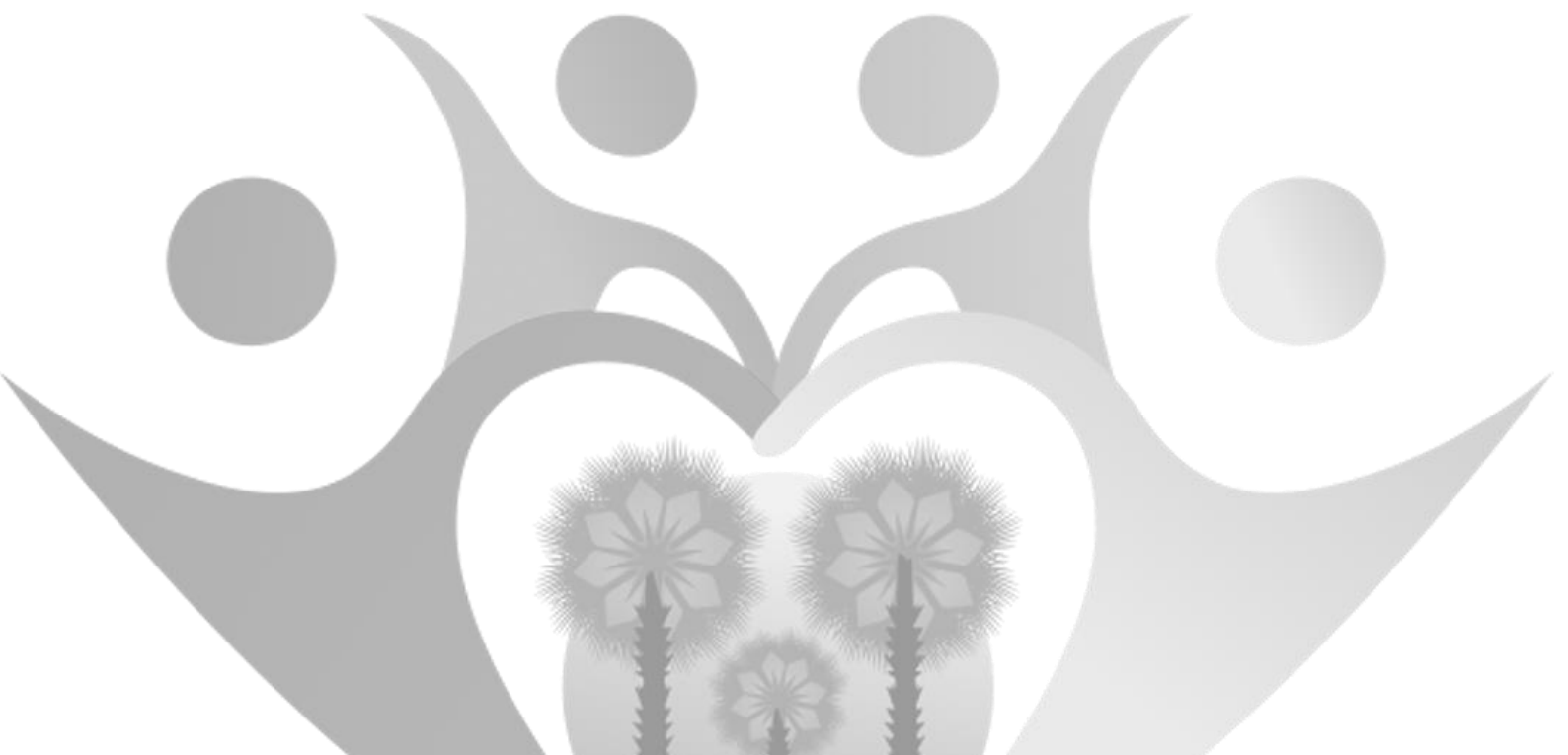



COMPOSIÇÃO DO BDI

OBRA:	CONSTRUÇÃO DE ADUTORA DE AGUA BRUTA NA LOCALIDADE DE OITIZEIRO, RERIUTABA/CE	DATA : 12/12/2025	BDI : 27,67%		
DESCRIÇÃO:	CONSTRUÇÃO DE ADUTORA DE AGUA BRUTA NA LOCALIDADE DE OITIZEIRO, RERIUTABA/CE	FONTE	VERSÃO	HORA	MES
LOCAL:	OITIZEIRO, RERIUTABA/CE	SEINFRA	028.1 COM DESONERAÇÃO	84,44%	47,48%
CLIENTE:	PREFEITURA MUNICIPAL DE RERIUTABA/CE	SINAPI	2025/09 COM DESONERAÇÃO	92,17%	53,50%

COD	DESCRIÇÃO	%
Despesas Indiretas		
AC	Administração central	5,00
DF	Despesas financeiras	0,85
R	Riscos	0,85
TOTAL		6,70

Beneficio		
S + G	Garantia/seguros	0,53
L	Lucro	2,40
TOTAL		2,93

I Impostos		
	COFINS	3,00
	ISS	0,00
	PIS	0,65
	CPRB (4,5%, Apenas quando tiver desoneração INSS)	0,00
TOTAL		3,65

BDI = 14,02%

$$\frac{(1 + AC + S + R + G) \times (1 + DF) \times (1 + L)}{(1 - I)} - 1$$

COD	DESCRIÇÃO	%
Despesas Indiretas		
AC	Administração central	3,50
DF	Despesas financeiras	0,99
R	Riscos	1,50
TOTAL		5,99

Beneficio		
S + G	Garantia/seguros	0,50
L	Lucro	6,47
TOTAL		6,97

I Impostos		
	COFINS	3,00
	ISS	3,00
	PIS	0,65
	CPRB (4,5%, Apenas quando tiver desoneração INSS)	4,50
TOTAL		11,15

BDI = 27,67%

$$\frac{(1 + AC + S + R + G) \times (1 + DF) \times (1 + L)}{(1 - I)} - 1$$



RELATÓRIO ANALÍTICO - COMPOSIÇÕES DE CUSTOS

OBRA:	CONSTRUÇÃO DE ADUTORA DE AGUA BRUTA NA LOCALIDADE DE OITIZEIRO, RERIUTABA/CE	DATA : 12/12/2025	BDI : 27,67%		
DESCRIÇÃO:	CONSTRUÇÃO DE ADUTORA DE AGUA BRUTA NA LOCALIDADE DE OITIZEIRO, RERIUTABA/CE	FONTES	VERSÃO	HORA	MES
LOCAL:	OITIZEIRO, RERIUTABA/CE	SEINFRA	028.1 COM DESONERAÇÃO	84,44%	47,48%
CLIENTE:	PREFEITURA MUNICIPAL DE RERIUTABA/CE	SINAPI	2025/09 COM DESONERAÇÃO	92,17%	53,50%

1.1. C1937 PLACAS PADRÃO DE OBRA (M2)

Material	DESCR. MATERIAL	FONTES	UNID	COEFICIENTE	PREÇO UNITÁRIO	TOTAL
I0537	CHAPA DE AÇO GALVANIZADA ESP. 0.3MM	SEINFRA	M2	1,02000000	R\$ 39,0300	R\$ 39,8106
I1100	ESMALTE SINTETICO	SEINFRA	L	1,00000000	R\$ 31,8800	R\$ 31,8800
I1691	PONTALETE / BARROTE DE 3"x3"	SEINFRA	M	4,50000000	R\$ 16,0900	R\$ 72,4050
I1725	PREGO 15X15 (1.1/4" x 13) (APROXIMADAMENTE 672UN/KG)	SEINFRA	KG	0,15000000	R\$ 15,9900	R\$ 2,3985
TOTAL Material:						R\$ 146,4941
Mão de Obra	DESCR. MO	FONTES	UNID	COEFICIENTE	PREÇO UNITÁRIO	TOTAL
I2543	SERVENTE	SEINFRA	H	2,00000000	R\$ 18,4600	R\$ 36,9200
TOTAL Mão de Obra:						R\$ 36,9200
VALOR:						183,41

2.1. C0729 CASA DE BOMBAS(1.5X1.5)m, EM ALVENARIA E CONCRETO (UN)

Material	DESCR. MATERIAL	FONTES	UNID	COEFICIENTE	PREÇO UNITÁRIO	TOTAL
I0163	AÇO CA-50	SEINFRA	KG	14,50000000	R\$ 7,1000	R\$ 102,9500
I0103	ARAME RECOZIDO N.18 BWG	SEINFRA	KG	0,45000000	R\$ 16,5300	R\$ 7,4385
I0108	AREIA GROSSA	SEINFRA	M3	0,18000000	R\$ 119,5800	R\$ 21,5244
I0280	BRITA	SEINFRA	M3	0,18600000	R\$ 100,5000	R\$ 18,6930
I0441	CAL HIDRATADA	SEINFRA	KG	13,50000000	R\$ 0,9600	R\$ 12,9600
I0805	CIMENTO PORTLAND	SEINFRA	KG	85,00000000	R\$ 0,7100	R\$ 60,3500
I1100	ESMALTE SINTETICO	SEINFRA	L	1,35000000	R\$ 31,8800	R\$ 43,0380
I1222	GRADE DE FERRO	SEINFRA	M2	0,60000000	R\$ 108,6800	R\$ 65,2080
I1346	LIXA PARA FERRO	SEINFRA	UN	0,50000000	R\$ 2,1400	R\$ 1,0700
I2081	TUJOLO CERAMICO FURADO 9X19X19CM	SEINFRA	UN	225,00000000	R\$ 0,5300	R\$ 119,2500
I2082	TUJOLO MACIÇO COMUM	SEINFRA	UN	119,50000000	R\$ 0,4700	R\$ 56,1650
I2098	TINTA MINERAL IMPERMEÁVEL EM PÓ	SEINFRA	KG	2,50000000	R\$ 2,6800	R\$ 6,7000
I2293	ZARCÃO	SEINFRA	L	1,50000000	R\$ 28,8100	R\$ 43,2150
TOTAL Material:						R\$ 558,5619
Mão de Obra	DESCR. MO	FONTES	UNID	COEFICIENTE	PREÇO UNITÁRIO	TOTAL
I0045	AJUDANTE DE PINTOR	SEINFRA	H	1,50000000	R\$ 19,1000	R\$ 28,6500
I2391	PEDREIRO	SEINFRA	H	10,50000000	R\$ 24,1600	R\$ 253,6800
I2543	SERVENTE	SEINFRA	H	12,00000000	R\$ 18,4600	R\$ 221,5200
TOTAL Mão de Obra:						R\$ 503,8500
VALOR:						1.062,41

3.1. C0736 CERCA C/ ESTACAS DE CONCRETO ARMADO (2,20 X 0,10 X 0,10M) E MOURÃO DE CONCRETO ARMADO (2,20 X 0,15 X 0,15M) - 8 FIOS DE ARAME FARPADO (M)

Equipamento Custo Horário	DESCR. EQ	FONTES	UNID	COEFICIENTE	PREÇO UNITÁRIO	TOTAL
I0581	CAMINHÃO C/CARROCERIA DE MADEIRA HP 136 (CHI)	SEINFRA	H	0,02800000	R\$ 63,2959	R\$ 1,7723
I0703	CAMINHÃO C/CARROCERIA DE MADEIRA HP 136 (CHP)	SEINFRA	H	0,01200000	R\$ 172,3484	R\$ 2,0682
TOTAL Equipamento Custo Horário:						R\$ 3,8405
Material	DESCR. MATERIAL	FONTES	UNID	COEFICIENTE	PREÇO UNITÁRIO	TOTAL
I0097	ARAME FARPADO FIO 16 BWG	SEINFRA	M	8,00000000	R\$ 0,9100	R\$ 7,2800
I0102	ARAME GALVANIZADO N.18 BWG	SEINFRA	KG	0,04000000	R\$ 23,5700	R\$ 0,9428
TOTAL Material:						R\$ 8,2228
Mão de Obra	DESCR. MO	FONTES	UNID	COEFICIENTE	PREÇO UNITÁRIO	TOTAL
I2543	SERVENTE	SEINFRA	H	2,00000000	R\$ 18,4600	R\$ 36,9200
TOTAL Mão de Obra:						R\$ 36,9200
Serviço	DESCR. SERV	FONTES	UNID	COEFICIENTE	PREÇO UNITÁRIO	TOTAL
C3284	ESTACAS DE CONCRETO ARMADO (2,20 x 0,10 x 0,10 M) P/ CERCAS	SEINFRA	UN	0,36000000	R\$ 38,4100	R\$ 13,8276
C3289	MOURÃO DE CONCRETO (2,20 x 0,15 x 0,15 M)	SEINFRA	UN	0,02000000	R\$ 87,3700	R\$ 1,7474
TOTAL Serviço:						R\$ 15,5750
VALOR:						64,56

3.2. C2862 LASTRO DE BRITA (M3)

Material	DESCR. MATERIAL	FONTES	UNID	COEFICIENTE	PREÇO UNITÁRIO	TOTAL
I0280	BRITA	SEINFRA	M3	1,15000000	R\$ 100,5000	R\$ 115,5750
TOTAL Material:						R\$ 115,5750
Mão de Obra	DESCR. MO	FONTES	UNID	COEFICIENTE	PREÇO UNITÁRIO	TOTAL

I2543	SERVENTE	SEINFRA	H	2,00000000	R\$ 18,4600	R\$ 36,9200
					TOTAL Mão de Obra:	R\$ 36,9200
					VALOR:	152,49

3.3. C1999 PORTÃO DE FERRO EM BARRA CHATA TIPO TIJOLINHO (M2)

Material	FORNTE	UNID	COEFICIENTE	PREÇO UNITÁRIO	TOTAL	
I0108	AREIA GROSSA	SEINFRA	M3	0,00050000	R\$ 119,5800	R\$ 0,0598
I0208	BATENTE DE FERRO	SEINFRA	M	1,30000000	R\$ 25,1700	R\$ 32,7210
I0805	CIMENTO PORTLAND	SEINFRA	KG	0,15000000	R\$ 0,7100	R\$ 0,1065
I1158	FECHO DE ALAVANCA DE FERRO DE 22CM	SEINFRA	UN	0,33000000	R\$ 28,9200	R\$ 9,5436
I1224	GRADIL DE FERRO COM BARRA CHATA	SEINFRA	M2	1,00000000	R\$ 132,0200	R\$ 132,0200
					TOTAL Material:	R\$ 174,4509
Mão de Obra	FORNTE	UNID	COEFICIENTE	PREÇO UNITÁRIO	TOTAL	
I1530	MONTADOR	SEINFRA	H	1,00000000	R\$ 24,1600	R\$ 24,1600
I2391	PEDREIRO	SEINFRA	H	0,35000000	R\$ 24,1600	R\$ 8,4560
I2543	SERVENTE	SEINFRA	H	0,25000000	R\$ 18,4600	R\$ 4,6150
					TOTAL Mão de Obra:	R\$ 37,2310
					VALOR:	211,68

4.1. C3496 MONTAGEM DE TUBOS, CONEXÕES E PÇS, ELEVATÓRIA CAP ATÉ 5 l/s (UN)

Equipamento Custo Horário	FORNTE	UNID	COEFICIENTE	PREÇO UNITÁRIO	TOTAL	
I0700	CAMINHONETE SAVEIRO (CHP)	SEINFRA	H	8,00000000	R\$ 79,4826	R\$ 635,8608
I0737	ESMERILHADEIRA INDUSTRIAL (CHP)	SEINFRA	H	16,00000000	R\$ 0,3554	R\$ 5,6864
I0771	TALHA MANUAL (CHP)	SEINFRA	H	16,00000000	R\$ 0,2666	R\$ 4,2656
					TOTAL Equipamento Custo Horário:	R\$ 645,8128
Mão de Obra	FORNTE	UNID	COEFICIENTE	PREÇO UNITÁRIO	TOTAL	
I0037	AJUDANTE	SEINFRA	H	16,00000000	R\$ 19,1000	R\$ 305,6000
I1530	MONTADOR	SEINFRA	H	16,00000000	R\$ 24,1600	R\$ 386,5600
I2543	SERVENTE	SEINFRA	H	32,00000000	R\$ 18,4600	R\$ 590,7200
					TOTAL Mão de Obra:	R\$ 1.282,8800
					VALOR:	1.928,69

4.2. C3417 INSTALAÇÃO ELETROMECÂNICA DE CONJUNTO MOTO-BOMBA ATÉ 4 CV (UN)

Mão de Obra	FORNTE	UNID	COEFICIENTE	PREÇO UNITÁRIO	TOTAL	
I2320	ENCANADOR	SEINFRA	H	10,00000000	R\$ 23,4800	R\$ 234,8000
I1530	MONTADOR	SEINFRA	H	10,00000000	R\$ 24,1600	R\$ 241,6000
I2543	SERVENTE	SEINFRA	H	10,00000000	R\$ 18,4600	R\$ 184,6000
					TOTAL Mão de Obra:	R\$ 661,0000
					VALOR:	661,00

4.3. C0609 CAIXA EM ALVENARIA (60X60X60cm) DE 1/2 TIJOLO COMUM, LASTRO DE CONCRETO E TAMPA DE CONCRETO (UN)

Material	FORNTE	UNID	COEFICIENTE	PREÇO UNITÁRIO	TOTAL	
I0169	AÇO CA-60	SEINFRA	KG	2,58200000	R\$ 7,5900	R\$ 19,5974
I0103	ARAME RECOZIDO N.18 BWG	SEINFRA	KG	0,04400000	R\$ 16,5300	R\$ 0,7273
I0109	AREIA MEDIA	SEINFRA	M3	0,16100000	R\$ 83,5800	R\$ 13,4564
I0280	BRITA	SEINFRA	M3	0,07700000	R\$ 100,5000	R\$ 7,7385
I0441	CAL HIDRATADA	SEINFRA	KG	7,64400000	R\$ 0,9600	R\$ 7,3382
I0529	CHAPA COMPENSADO RESINADO 12MM (1.10 X 2.20M)	SEINFRA	M2	0,20000000	R\$ 35,9500	R\$ 7,1900
I0805	CIMENTO PORTLAND	SEINFRA	KG	41,90900000	R\$ 0,7100	R\$ 29,7554
I1916	TABUA DE 1" DE 3A. - L = 30cm	SEINFRA	M	0,05900000	R\$ 12,7700	R\$ 0,7534
I2082	TIJOLO MACIÇO COMUM	SEINFRA	UN	141,12000000	R\$ 0,4700	R\$ 66,3264
					TOTAL Material:	R\$ 152,8830
Mão de Obra	FORNTE	UNID	COEFICIENTE	PREÇO UNITÁRIO	TOTAL	
I0040	AJUDANTE DE ARMADOR/FERREIRO	SEINFRA	H	0,22500000	R\$ 19,1000	R\$ 4,2975
I0041	AJUDANTE DE CARPINTEIRO	SEINFRA	H	1,18500000	R\$ 19,1000	R\$ 22,6335
I0121	ARMADOR/FERREIRO	SEINFRA	H	0,22500000	R\$ 24,1600	R\$ 5,4360
I0498	CARPINTEIRO	SEINFRA	H	1,18500000	R\$ 24,1600	R\$ 28,6296
I2391	PEDREIRO	SEINFRA	H	4,13900000	R\$ 24,1600	R\$ 99,9982
I2543	SERVENTE	SEINFRA	H	8,19400000	R\$ 18,4600	R\$ 151,2612
					TOTAL Mão de Obra:	R\$ 312,2560
					VALOR:	465,14

4.4. I6244 ANEL PRE-MOLDADO DE CONCRETO, D = 1,50M, H = 0,50M (UN)

Material	FORNTE	UNID	COEFICIENTE	PREÇO UNITÁRIO	TOTAL	
I6244	ANEL PRE-MOLDADO DE CONCRETO, D = 1,50M, H = 0,50M	SEINFRA	UN	1,00000000	R\$ 186,6200	R\$ 186,6200

TOTAL Material:	R\$ 186,6200
VALOR:	186,62

4.5. C4773 TAMPA EM CONCRETO ARMADO, ESPESSURA 0,08M (M2)

Serviço	FONTES	UNID	COEFICIENTE	PREÇO UNITÁRIO	TOTAL	
C0034	ADIÇÃO DE IMPERMEABILIZANTE PARA CONCRETO ESTRUTURAL	SEINFRA	M3	0,08000000	R\$ 55,4400	R\$ 4,4352
C0218	ARMADURA CA-60 MÉDIA D= 6,4 A 9,5mm	SEINFRA	KG	4,00000000	R\$ 12,5200	R\$ 50,0800
C0840	CONCRETO P/VIBR., FCK 15 MPa COM AGREGADO ADQUIRIDO	SEINFRA	M3	0,08000000	R\$ 495,8500	R\$ 39,6520
C1399	FORMA PLANA CHAPA COMPENSADA PLASTIFICADA, ESP.= 12mm UTIL. 5X	SEINFRA	M2	0,17200000	R\$ 123,5600	R\$ 21,2523
C1604	LANÇAMENTO E APLICAÇÃO DE CONCRETO S/ ELEVAÇÃO	SEINFRA	M3	0,08000000	R\$ 159,0800	R\$ 12,7264
TOTAL Serviço:					R\$ 128,1459	
VALOR:					128,15	

4.6. 95241 LASTRO DE CONCRETO MAGRO, APLICADO EM PISOS, LAJES SOBRE SOLO OU RADIERS, ESPESSURA DE 5 CM. AF_01/2024 (M2)

Mão de Obra com Encargos Complementares	FONTES	UNID	COEFICIENTE	PREÇO UNITÁRIO	TOTAL	
88309	PEDREIRO COM ENCARGOS COMPLEMENTARES	SINAPI	H	0,25415000	R\$ 28,20	R\$ 7,16
88316	SERVENTE COM ENCARGOS COMPLEMENTARES	SINAPI	H	0,09190000	R\$ 21,93	R\$ 2,01
TOTAL Mão de Obra com Encargos Complementares:					R\$ 9,17	
Serviço	FONTES	UNID	COEFICIENTE	PREÇO UNITÁRIO	TOTAL	
94968	CONCRETO MAGRO PARA LASTRO, TRAÇO 1:4,5:4,5 (EM MASSA SECA DE CIMENTO/AREIA MÉDIA/ BRITA 1) - PREPARO MECÂNICO COM BETONEIRA 600 L. AF_05/2021	SINAPI	M3	0,06900000	R\$ 417,95	R\$ 28,83
TOTAL Serviço:					R\$ 28,83	
VALOR:					38,00	

4.7. C2065 QUADRO DE COMANDO DE BOMBAS - COMPLETO (UN)

Material	FONTES	UNID	COEFICIENTE	PREÇO UNITÁRIO	TOTAL	
I0195	BARRAMENTO TERRA P/ BAIXA TENSÃO	SEINFRA	UN	1,00000000	R\$ 33,6000	R\$ 33,6000
I0200	BASE FUSIVEL DIAZED 63A. COMPLETA	SEINFRA	UN	1,00000000	R\$ 54,1600	R\$ 54,1600
I0436	CAIXA TIPO 'J' 50X60X27CM	SEINFRA	UN	1,00000000	R\$ 89,8800	R\$ 89,8800
I1007	DISJUNTOR TRIPOLAR 20A	SEINFRA	UN	1,00000000	R\$ 60,1300	R\$ 60,1300
I1205	FUSIVEL DIAZED 63A	SEINFRA	UN	1,00000000	R\$ 4,7700	R\$ 4,7700
I1692	PONTE DE CRUZAMENTO EM CAIXAS DERIVAÇÃO/LIGAÇÃO	SEINFRA	UN	1,00000000	R\$ 11,5100	R\$ 11,5100
TOTAL Material:					R\$ 254,0500	
Mão de Obra	FONTES	UNID	COEFICIENTE	PREÇO UNITÁRIO	TOTAL	
I0042	AJUDANTE DE ELETRICISTA	SEINFRA	H	3,50000000	R\$ 19,1000	R\$ 66,8500
I2312	ELETRICISTA	SEINFRA	H	3,50000000	R\$ 24,1500	R\$ 84,5250
TOTAL Mão de Obra:					R\$ 151,3750	
VALOR:					405,43	

5.1. I9652 CONJ. MOTO-BOMBA SUBMERSA - POT = 2,0CV - Q = 6,00 M3/h - 46,00 mca (UN)

Material	FONTES	UNID	COEFICIENTE	PREÇO UNITÁRIO	TOTAL	
I9652	CONJ. MOTO-BOMBA SUBMERSA - POT = 2,0CV - Q = 6,00 M3/h - 46,00 mca	SEINFRA	UN	1,00000000	R\$ 3.530,8700	R\$ 3.530,8700
TOTAL Material:					R\$ 3.530,8700	
VALOR:					3.530,87	

5.2. I8438 CABO CORDPLAST (CABO PP) 3 x 2,50 mm² (M)

Material	FONTES	UNID	COEFICIENTE	PREÇO UNITÁRIO	TOTAL	
I8438	CABO CORDPLAST (CABO PP) 3 x 2,50 mm²	SEINFRA	M	1,00000000	R\$ 5,0400	R\$ 5,0400
TOTAL Material:					R\$ 5,0400	
VALOR:					5,04	

5.3. I2202 TUBO PVC SOLDÁVEL DE 40MM (1 1/4') (M)

Material	FONTES	UNID	COEFICIENTE	PREÇO UNITÁRIO	TOTAL	
I2202	TUBO PVC SOLDÁVEL DE 40MM (1 1/4')	SEINFRA	M	1,00000000	R\$ 12,4600	R\$ 12,4600
TOTAL Material:					R\$ 12,4600	
VALOR:					12,46	

6.1. C2874 LOCAÇÃO DE REDE DE ÁGUA (M)

Mão de Obra	FONTES	UNID	COEFICIENTE	PREÇO UNITÁRIO	TOTAL	
I0037	AJUDANTE	SEINFRA	H	0,00500000	R\$ 19,1000	R\$ 0,0955
I2445	TOPOGRAFO	SEINFRA	H	0,00500000	R\$ 31,5200	R\$ 0,1576
TOTAL Mão de Obra:					R\$ 0,2531	
VALOR:					0,25	

6.2. C1267 ESCAVAÇÃO MECAN. CAMPO ABERTO EM TERRA EXCETO ROCHA ATÉ 2M (M3)

Equipamento	Custo Horário	FONTE	UNID	COEFICIENTE	PREÇO UNITÁRIO	TOTAL
10779	TRATOR DE ESTEIRAS C/LÂMINA E ESC. HP 155 (CHP)	SEINFRA	H	0,01000000	R\$ 277,5820	R\$ 2,7758
TOTAL Equipamento Custo Horário:						R\$ 2,7758
VALOR:						2,78

6.3. 102327 ESCAVAÇÃO MECANIZADA DE VALA COM PROF. ATÉ 1,5 M (MÉDIA MONTANTE E JUSANTE/UMA COMPOSIÇÃO POR TRECHO), RETROESCAV. (0,26 M3), LARG. DE 0,8 M A 1,5 M, EM SOLO DE 2A CATEGORIA, EM LOCAIS COM BAIXO NÍVEL DE INTERFERÊNCIA. AF_09/2024 (M3)

Equipamento	Custo Horário	FONTE	UNID	COEFICIENTE	PREÇO UNITÁRIO	TOTAL
5679	RETROESCAVADEIRA SOBRE RODAS COM CARREGADEIRA, TRAÇÃO 4X4, POTÊNCIA LÍQ. 88 HP, CAÇAMBA CARREG. CAP. MÍN. 1 M3, CAÇAMBA RETRO CAP. 0,26 M3, PESO OPERACIONAL MÍN. 6.674 KG, PROFUNDIDADE ESCAVAÇÃO MÁX. 4,37 M - CHI DIURNO. AF_06/2014	SINAPI	CHI	0,04327520	R\$ 66,02	R\$ 2,85
5678	RETROESCAVADEIRA SOBRE RODAS COM CARREGADEIRA, TRAÇÃO 4X4, POTÊNCIA LÍQ. 88 HP, CAÇAMBA CARREG. CAP. MÍN. 1 M3, CAÇAMBA RETRO CAP. 0,26 M3, PESO OPERACIONAL MÍN. 6.674 KG, PROFUNDIDADE ESCAVAÇÃO MÁX. 4,37 M - CHP DIURNO. AF_06/2014	SINAPI	CHP	0,03836500	R\$ 149,81	R\$ 5,74
TOTAL Equipamento Custo Horário:						R\$ 8,59

Mão de Obra com Encargos Complementares	FONTE	UNID	COEFICIENTE	PREÇO UNITÁRIO	TOTAL	
88316	SERVENTE COM ENCARGOS COMPLEMENTARES	SINAPI	H	0,08164020	R\$ 21,93	R\$ 1,79
TOTAL Mão de Obra com Encargos Complementares:						R\$ 1,79
VALOR:						10,38

6.4. C1250 ENVELOPE DE CONCRETO P/PROTEÇÃO DE TUBO PVC ENTERRADO (M)

Material	FONTE	UNID	COEFICIENTE	PREÇO UNITÁRIO	TOTAL	
10109	AREIA MEDIA	SEINFRA	M3	0,01800000	R\$ 83,5800	R\$ 1,5044
10280	BRITA	SEINFRA	M3	0,02300000	R\$ 100,5000	R\$ 2,3115
10805	CIMENTO PORTLAND	SEINFRA	KG	7,79600000	R\$ 0,7100	R\$ 5,5352
TOTAL Material:						R\$ 9,3511

Mão de Obra	FONTE	UNID	COEFICIENTE	PREÇO UNITÁRIO	TOTAL	
12391	PEDREIRO	SEINFRA	H	0,12000000	R\$ 24,1600	R\$ 2,8992
12543	SERVENTE	SEINFRA	H	0,39000000	R\$ 18,4600	R\$ 7,1994
TOTAL Mão de Obra:						R\$ 10,0986
VALOR:						19,45

6.5. C2920 REATERRO C/COMPACTAÇÃO MECÂNICA, E CONTROLE, MATERIAL DA VALA (M3)

Equipamento	Custo Horário	FONTE	UNID	COEFICIENTE	PREÇO UNITÁRIO	TOTAL
10706	CAMINHÃO TANQUE 6.000 l (CHP)	SEINFRA	H	0,03500000	R\$ 181,9407	R\$ 6,3679
10725	COMPACTADOR DE PLACA VIBRATÓRIA HP 7 (CHP)	SEINFRA	H	0,03500000	R\$ 49,0941	R\$ 1,7183
TOTAL Equipamento Custo Horário:						R\$ 8,0862

Mão de Obra	FONTE	UNID	COEFICIENTE	PREÇO UNITÁRIO	TOTAL	
12543	SERVENTE	SEINFRA	H	1,05000000	R\$ 18,4600	R\$ 19,3830
TOTAL Mão de Obra:						R\$ 19,3830
VALOR:						27,47

6.6. 94304 ATERRO MECANIZADO DE VALA COM ESCAVADEIRA HIDRÁULICA (CAPACIDADE DA CAÇAMBA: 0,8 M³ / POTÊNCIA: 111 HP), LARGURA ATÉ 2,5 M, PROFUNDIDADE ATÉ 1,5 M, COM SOLO ARGILLO-ARENOSO. AF_08/2023 (M3)

Equipamento	Custo Horário	FONTE	UNID	COEFICIENTE	PREÇO UNITÁRIO	TOTAL
5903	CAMINHÃO PIPA 10.000 L TRUCADO, PESO BRUTO TOTAL 23.000 KG, CARGA ÚTIL MÁXIMA 15.935 KG, DISTÂNCIA ENTRE EIXOS 4,8 M, POTÊNCIA 230 CV, INCLUSIVE TANQUE DE AÇO PARA TRANSPORTE DE ÁGUA - CHI DIURNO. AF_06/2014	SINAPI	CHI	0,00060000	R\$ 76,94	R\$ 0,04
5901	CAMINHÃO PIPA 10.000 L TRUCADO, PESO BRUTO TOTAL 23.000 KG, CARGA ÚTIL MÁXIMA 15.935 KG, DISTÂNCIA ENTRE EIXOS 4,8 M, POTÊNCIA 230 CV, INCLUSIVE TANQUE DE AÇO PARA TRANSPORTE DE ÁGUA - CHP DIURNO. AF_06/2014	SINAPI	CHP	0,00540000	R\$ 322,13	R\$ 1,73
91533	COMPACTADOR DE SOLOS DE PERCUSSÃO (SOQUETE) COM MOTOR A GASOLINA 4 TEMPOS, POTÊNCIA 4 CV - CHP DIURNO. AF_08/2015	SINAPI	CHP	0,13390000	R\$ 41,36	R\$ 5,53
5632	ESCAVADEIRA HIDRÁULICA SOBRE ESTEIRAS, CAÇAMBA 0,80 M3, PESO OPERACIONAL 17 T, POTENCIA BRUTA 111 HP - CHI DIURNO. AF_06/2014	SINAPI	CHI	0,06410000	R\$ 93,62	R\$ 6,00
5631	ESCAVADEIRA HIDRÁULICA SOBRE ESTEIRAS, CAÇAMBA 0,80 M3, PESO OPERACIONAL 17 T, POTENCIA BRUTA 111 HP - CHP DIURNO. AF_06/2014	SINAPI	CHP	0,04440000	R\$ 218,14	R\$ 9,68
TOTAL Equipamento Custo Horário:						R\$ 22,98

Material	FONTE	UNID	COEFICIENTE	PREÇO UNITÁRIO	TOTAL	
00006079	ARGILA, ARGILA VERMELHA OU ARGILA ARENOSA (RETIRADA NA JAZIDA, SEM TRANSPORTE)	SINAPI	M3	1,38890000	R\$ 38,76	R\$ 53,83
TOTAL Material:						R\$ 53,83

Mão de Obra com Encargos Complementares	FONTE	UNID	COEFICIENTE	PREÇO UNITÁRIO	TOTAL	
88316	SERVENTE COM ENCARGOS COMPLEMENTARES	SINAPI	H	0,06050000	R\$ 21,93	R\$ 1,32
TOTAL Mão de Obra com Encargos Complementares:						R\$ 1,32

VALOR:	78,13
--------	-------

6.7. C0728 CARGA, TRANSPORTE E DESCARGA DE TUBOS E PEÇAS EM PVC DN 75mm ATÉ 15km (M)

Equipamento Custo Horário		FONTE	UNID	COEFICIENTE	PREÇO UNITÁRIO	TOTAL
10703	CAMINHÃO C/CARROCERIA DE MADEIRA HP 136 (CHP)	SEINFRA	H	0,00360000	R\$ 172,3484	R\$ 0,6205
TOTAL Equipamento Custo Horário:						R\$ 0,6205
Mão de Obra		FONTE	UNID	COEFICIENTE	PREÇO UNITÁRIO	TOTAL
12543	SERVENTE	SEINFRA	H	0,00300000	R\$ 18,4600	R\$ 0,0554
TOTAL Mão de Obra:						R\$ 0,0554
VALOR:						0,68

6.8. C0292 ASSENTAMENTO DE TUBOS E CONEXÕES EM PVC, JE DN 75mm (M)

Mão de Obra		FONTE	UNID	COEFICIENTE	PREÇO UNITÁRIO	TOTAL
12320	ENCANADOR	SEINFRA	H	0,05000000	R\$ 23,4800	R\$ 1,1740
12543	SERVENTE	SEINFRA	H	0,05000000	R\$ 18,4600	R\$ 0,9230
TOTAL Mão de Obra:						R\$ 2,0970
Serviço		FONTE	UNID	COEFICIENTE	PREÇO UNITÁRIO	TOTAL
C0728	CARGA, TRANSPORTE E DESCARGA DE TUBOS E PEÇAS EM PVC DN 75mm ATÉ 15km	SEINFRA	M	1,00000000	R\$ 0,6800	R\$ 0,6800
TOTAL Serviço:						R\$ 0,6800
VALOR:						2,77

6.9. C0609 CAIXA EM ALVENARIA (60X60X60cm) DE 1/2 TIJOLO COMUM, LASTRO DE CONCRETO E TAMPA DE CONCRETO (UN)

Material		FONTE	UNID	COEFICIENTE	PREÇO UNITÁRIO	TOTAL
10169	AÇO CA-60	SEINFRA	KG	2,58200000	R\$ 7,5900	R\$ 19,5974
10103	ARAME RECOZIDO N.18 BWG	SEINFRA	KG	0,04400000	R\$ 16,5300	R\$ 0,7273
10109	AREIA MEDIA	SEINFRA	M3	0,16100000	R\$ 83,5800	R\$ 13,4564
10280	BRITA	SEINFRA	M3	0,07700000	R\$ 100,5000	R\$ 7,7385
10441	CAL HIDRATADA	SEINFRA	KG	7,64400000	R\$ 0,9600	R\$ 7,3382
10529	CHAPA COMPENSADO RESINADO 12MM (1.10 X 2.20M)	SEINFRA	M2	0,20000000	R\$ 35,9500	R\$ 7,1900
10805	CIMENTO PORTLAND	SEINFRA	KG	41,90900000	R\$ 0,7100	R\$ 29,7554
11916	TABUA DE 1" DE 3A. - L = 30cm	SEINFRA	M	0,05900000	R\$ 12,7700	R\$ 0,7534
12082	TIJOLO MACIÇO COMUM	SEINFRA	UN	141,12000000	R\$ 0,4700	R\$ 66,3264
TOTAL Material:						R\$ 152,8830
Mão de Obra		FONTE	UNID	COEFICIENTE	PREÇO UNITÁRIO	TOTAL
10040	AJUDANTE DE ARMADOR/FERREIRO	SEINFRA	H	0,22500000	R\$ 19,1000	R\$ 4,2975
10041	AJUDANTE DE CARPINTEIRO	SEINFRA	H	1,18500000	R\$ 19,1000	R\$ 22,6335
10121	ARMADOR/FERREIRO	SEINFRA	H	0,22500000	R\$ 24,1600	R\$ 5,4360
10498	CARPINTEIRO	SEINFRA	H	1,18500000	R\$ 24,1600	R\$ 28,6296
12391	PEDREIRO	SEINFRA	H	4,13900000	R\$ 24,1600	R\$ 99,9982
12543	SERVENTE	SEINFRA	H	8,19400000	R\$ 18,4600	R\$ 151,2612
TOTAL Mão de Obra:						R\$ 312,2560
VALOR:						465,14

7.1.1. I3157 TUBO PVC PBA JE CL-20 DN 75 (NBR-5647) (M)

Material		FONTE	UNID	COEFICIENTE	PREÇO UNITÁRIO	TOTAL
I3157	TUBO PVC PBA JE CL-20 DN 75 (NBR-5647)	SEINFRA	M	1,00000000	R\$ 35,5100	R\$ 35,5100
TOTAL Material:						R\$ 35,5100
VALOR:						35,51

7.2.1. 00001824 CURVA PVC PBA, JE, PB, 90 GRAUS, DN 75 / DE 85 MM, PARA REDE DE AGUA (UN)

Material		FONTE	UNID	COEFICIENTE	PREÇO UNITÁRIO	TOTAL
00001824	CURVA PVC PBA, JE, PB, 90 GRAUS, DN 75 / DE 85 MM, PARA REDE DE AGUA	SINAPI	UN	1,00000000	R\$ 107,99	R\$ 107,99
TOTAL Material:						R\$ 107,99
VALOR:						107,99

7.2.2. 00001825 CURVA PVC PBA, JE, PB, 45 GRAUS, DN 75 / DE 85 MM, PARA REDE DE AGUA (UN)

Material		FONTE	UNID	COEFICIENTE	PREÇO UNITÁRIO	TOTAL
00001825	CURVA PVC PBA, JE, PB, 45 GRAUS, DN 75 / DE 85 MM, PARA REDE DE AGUA	SINAPI	UN	1,00000000	R\$ 90,08	R\$ 90,08
TOTAL Material:						R\$ 90,08
VALOR:						90,08

7.3.1. I5724 VENTOSA SIMPLES C/ ROSCA DN 2 (UN)

Material		FONTE	UNID	COEFICIENTE	PREÇO UNITÁRIO	TOTAL
I5724	VENTOSA SIMPLES C/ ROSCA DN 2	SEINFRA	UN	1,00000000	R\$ 768,4000	R\$ 768,4000

TOTAL Material:	R\$ 768,4000
VALOR:	768,40

7.3.2. I5092 REGISTRO GAVETA P/ PVC COM VOLANTE DN 75 PN10 (UN)

Material	FORTE	UNID	COEFICIENTE	PREÇO UNITÁRIO	TOTAL
I5092	REGISTRO GAVETA P/ PVC COM VOLANTE DN 75 PN10	SEINFRA	UN	1,00000000	R\$ 1.330,9700
TOTAL Material:					R\$ 1.330,9700
VALOR:					1.330,97

7.4.1. I3090 ANEL DE BORRACHA P/ TUBO PBA DN 75 (UN)

Material	FORTE	UNID	COEFICIENTE	PREÇO UNITÁRIO	TOTAL
I3090	ANEL DE BORRACHA P/ TUBO PBA DN 75	SEINFRA	UN	1,00000000	R\$ 8,3100
TOTAL Material:					R\$ 8,3100
VALOR:					8,31

FELIPE KAIAN
 ARAUJO
 LIMA:05380159346

Assinado de forma digital
 por FELIPE KAIAN ARAUJO
 LIMA:05380159346
 Dados: 2025.12.12 09:45:00
 -03'00'



CRONOGRAMA FÍSICO-FINANCEIRO

OBRA:	CONSTRUÇÃO DE ADUTORA DE AGUA BRUTA NA LOCALIDADE DE OITIZEIRO, RERIUTABA/CE	DATA : 12/12/2025	BDI : 27,67%		
DESCRIÇÃO:	CONSTRUÇÃO DE ADUTORA DE AGUA BRUTA NA LOCALIDADE DE OITIZEIRO, RERIUTABA/CE	FONTE	VERSÃO	HORA	MES
LOCAL:	OITIZEIRO, RERIUTABA/CE	SEINFRA	028.1 COM DESONERAÇÃO	84,44%	47,48%
CLIENTE:	PREFEITURA MUNICIPAL DE RERIUTABA/CE	SINAPI	2025/09 COM DESONERAÇÃO	92,17%	53,50%

ITEM	DESCRIÇÃO	VALOR (R\$)	MÊS 1	MÊS 2	Total parcela
1	INSTALAÇÃO DA OBRA	R\$ 733,64	100,00%		100,00%
			R\$ 733,64		R\$ 733,64
2	ABRIGO DO QUADRO DE COMANDO DA CAPTAÇÃO - SERVIÇOS	R\$ 1.062,41	100,00%		100,00%
			R\$ 1.062,41		R\$ 1.062,41
3	URBANIZAÇÕES DA CAPTAÇÃO - SERVIÇOS	R\$ 1.735,39	100,00%		100,00%
			R\$ 1.735,39		R\$ 1.735,39
4	CAPTAÇÃO - POÇO PROFUNDO - SERVIÇOS	R\$ 4.225,61	100,00%		100,00%
			R\$ 4.225,61		R\$ 4.225,61
5	CAPTAÇÃO - POÇO PROFUNDO - MATERIAIS	R\$ 6.081,67	100,00%		100,00%
			R\$ 6.081,67		R\$ 6.081,67
6	ADUTORA DE ÁGUA - SERVIÇOS	R\$ 26.192,94	50,00%	50,00%	100,00%
			R\$ 13.096,47	R\$ 13.096,47	R\$ 26.192,94
7	ADUTORA DE ÁGUA - MATERIAIS	R\$ 65.533,33	50,00%	50,00%	100,00%
			R\$ 32.766,67	R\$ 32.766,66	R\$ 65.533,33
8	Benefícios e Despesas Indiretas (BDI)	R\$ 19.434,38	57,75%	42,25%	100,00%
			R\$ 11.223,90	R\$ 8.210,48	R\$ 19.434,38
		R\$ 124.999,37	R\$ 70.925,76	R\$ 54.073,61	R\$ 124.999,37
			R\$ 70.925,76	R\$ 124.999,37	

FELIPE KAIAN
ARAUJO

LIMA:05380159346

Assinado de forma digital
por FELIPE KAIAN ARAUJO
LIMA:05380159346
Dados: 2025.12.12 09:45:20
-03'00'



TABELA DE ENCARGOS SOCIAIS

OBRA:	CONSTRUÇÃO DE ADUTORA DE AGUA BRUTA NA LOCALIDADE DE OITIZEIRO, RERIUTABA/CE	DATA : 12/12/2025	BDI : 27,67%
DESCRIÇÃO:	CONSTRUÇÃO DE ADUTORA DE AGUA BRUTA NA LOCALIDADE DE OITIZEIRO, RERIUTABA/CE	FONTE	VERSÃO
LOCAL:	OITIZEIRO, RERIUTABA/CE	SEINFRA	028.1 COM DESONERAÇÃO
CLIENTE:	PREFEITURA MUNICIPAL DE RERIUTABA/CE	SINAPI	2025/09 COM DESONERAÇÃO
		HORA	MES
		84,44%	47,48%
		92,17%	53,50%

COD	DESCRIÇÃO	HORISTA %	MENSALISTA %
A	GRUPO A		
A1	INSS	0,00	0,00
A2	SESI	1,50	1,50
A3	SENAI	1,00	1,00
A4	INCRA	0,20	0,20
A5	SEBRAE	0,60	0,60
A6	Salário Educação	2,50	2,50
A7	Seguro Contra Acidentes de Trabalho	3,00	3,00
A8	FGTS	8,00	8,00
A9	SECONCI	0,00	0,00
	TOTAL	16,80	16,80

B	GRUPO B		
B1	Repouso Semanal Remunerado	17,85	0,00
B2	Feridos	3,71	0,00
B3	Auxílio - Enfermidade	0,87	0,66
B4	13º Salário	11,03	8,33
B5	Licença Paternidade	0,07	0,05
B6	Faltas Justificadas	0,74	0,56
B7	Dias de Chuvas	1,59	0,00
B8	Auxílio Acidente de Trabalho	0,11	0,08
B9	Férias Gozadas	12,35	9,33
B10	Salário Maternidade	0,04	0,03
	TOTAL	48,36	19,04

C	GRUPO C		
C1	Aviso Prévio Indenizado	5,52	4,17
C2	Aviso Prévio Trabalhado	0,13	0,10
C3	Férias Indenizadas	1,72	1,30
C4	Depósito Rescisão Sem Justa Causa	2,87	2,17
C5	Indenização Adicional	0,46	0,35
	TOTAL	10,70	8,09

D	GRUPO D		
D1	Reincidência de Grupo A sobre Grupo B	8,12	3,20
D2	Reincidência de Grupo A sobre Aviso Prévio Trabalhado e Reincidência do FGTS sobre Aviso Prévio Indenizado	0,46	0,35
	TOTAL	8,58	3,55

A + B + C + D = 84,44 47,48

COD	DESCRIÇÃO	HORISTA %	MENSALISTA %
A	GRUPO A		
A1	INSS	5,00	5,00
A2	SESI	1,50	1,50
A3	SENAI	1,00	1,00
A4	INCRA	0,20	0,20
A5	SEBRAE	0,60	0,60
A6	Salário Educação	2,50	2,50
A7	Seguro Contra Acidentes de Trabalho	3,00	3,00
A8	FGTS	8,00	8,00
A9	SECONCI	0,00	0,00
	TOTAL	21,80	21,80

B	GRUPO B		
B1	Repouso Semanal Remunerado	17,86	0,00
B2	Feridos	3,71	0,00
B3	Auxílio - Enfermidade	0,86	0,65
B4	13º Salário	11,07	8,33
B5	Licença Paternidade	0,07	0,05
B6	Faltas Justificadas	0,74	0,56
B7	Dias de Chuvas	1,64	0,00
B8	Auxílio Acidente de Trabalho	0,10	0,07
B9	Férias Gozadas	12,98	9,77
B10	Salário Maternidade	0,03	0,03

TOTAL	49,06	19,46
--------------	--------------	--------------

C	GRUPO C		
C1	Aviso Prévio Indenizado	5,54	4,17
C2	Aviso Prévio Trabalhado	0,13	0,10
C3	Férias Indenizadas	1,81	1,36
C4	Depósito Rescisão Sem Justa Causa	2,75	2,07
C5	Indenização Adicional	0,47	0,35
	TOTAL	10,70	8,05

D	GRUPO D		
D1	Reincidência de Grupo A sobre Grupo B	10,14	3,83
D2	Reincidência de Grupo A sobre Aviso Prévio Trabalhado e Reincidência do FGTS sobre Aviso Prévio Indenizado	0,47	0,36
	TOTAL	10,61	4,19

A + B + C + D = 92,17 53,50

FELIPE KAIAN
 ARAUJO
 LIMA:05380159346

Assinado de forma digital por
 FELIPE KAIAN ARAUJO
 LIMA:05380159346
 Dados: 2025.12.12 09:45:46
 -03'00'

MEMORIAL DE CÁLCULO DOS QUANTITATIVOS

ITEM	CODIGO	SERVIÇOS								
1.0	1.0	INSTALAÇÃO DA OBRA								
1.1	C1937	PLACAS PADRÃO DE OBRA	Comprimento	x	Largura	x	Quantidade	=	Área	M2
			2,00	x	2,00	x	1,00	=	4,00	M2
							Total	=	4,00	M2
2.0	2.0	ABRIGO DO QUADRO DE COMANDO DA CAPTAÇÃO - SERVIÇOS								
2.1	2.1	LOCAÇÃO DA OBRA								
2.1.1	C0729	CASA DE BOMBAS(1.5X1.5)m, EM ALVENARIA E CONCRETO	Comprimento	x	Largura	x	Quantidade	=	TOTAL	UM
			1,50	x	1,50	x	1,00	=	1,00	M2
							Total	=	1,00	M2
3.0	3.0	URBANIZAÇÕES DA CAPTAÇÃO - SERVIÇOS								
3.1	C0736	CERCA C/ ESTACAS DE CONCRETO ARMADO (2,20 X 0,10 X 0,10M) E MOURÃO DE CONCRETO ARMADO (2,20 X 0,15 X (Comprimento	x	Quantidade	=	Extensão			M
			5,00	x	4,00	=	20,00			M
										M
										M
							Total	=	19,00	M
3.2	C2862	LASTRO DE BRITA	Area	x	Altura	=	Area			0,56
			11,13	x	0,05	=	0,56			M3
							Total	=	0,56	M3
3.3	C1999	PORTÃO DE FERRO EM BARRA CHATA TIPO TIJOLINHO	Comp	x	Altura	x	Quantidade	=	Area	2,00
			1,00	x	2,00	x	1,00	=	2,00	M2
							Total	=	2,00	M2
4.0	4.0	CAPTAÇÃO - POÇO PROFUNDO - SERVIÇOS								
4.1	C3496	MONTAGEM DE TUBOS, CONEXÕES E PÇS, ELEVATÓRIA CAP ATÉ 5 l/s					Quantidade	=	Total	UM
							1,00	=	1,00	UN
							Total	=	1,00	UN
4.2	C3417	INSTALAÇÃO ELETROMECÂNICA DE CONJUNTO MOTO-BOMBA ATÉ 4 CV					Quantidade	=	Total	UN
							1,00	=	1,00	UN
							Total	=	1,00	UN
4.3	C0609	CAIXA EM ALVENARIA (60X60X60cm) DE 1/2 TIJOLO COMUM, LASTRO DE CONCRETO E TAMPA DE CONCRETO					Quantidade	=	Total	UN
							1,00	=	1,00	UN
							Total	=	1,00	UN
4.4	I6244	ANEL PRE-MOLDADO DE CONCRETO, D = 1,50M, H = 0,50M Conforme Projeto de Captação					Quantidade	=	Total	UN
							2,00	=	2,00	UN
							Total	=	2,00	UN
4.5	C4773	TAMPA EM CONCRETO ARMADO, ESPESSURA 0,08M Conforme Projeto de Captação					Quantidade	=	Total	M2
							2,36	=	2,36	M2
							Total	=	2,36	UN
4.5	95241	LASTRO DE CONCRETO MAGRO, APLICADO EM PISOS OU RADIERS, ESPESSURA DE 5 CM. AF_07_2016 Proteção sanitaria					Quantidade	=	Total	M2
							2,36	=	2,36	M2
							Total	=	2,36	M2
5.0	5.0	CAPTAÇÃO -POÇO PROFUNDO - MATERIAIS								
5.1	I9652	CONJ. MOTO-BOMBA SUBMERSA - POT = 2,0CV - Q = 6,00 M3/h - 46,00 mca Conforme Projeto de Captação					Quantidade	=	Total	UN
							1,00	=	1,00	UN
							Total	=	1,00	UN
5.2	I8438	CABO CORDPLAST (CABO PP) 3 x 2,50 mm² Conforme Projeto de Captação					Quantidade	=	Total	M
							160,00	=	160,00	UN
							Total	=	160,00	UN
5.3	I2202	TUBO PVC SOLDÁVEL DE 40MM (1 1/4') Conforme Projeto de Captação					Quantidade	=	Total	M
							140,00	=	140,00	M
							Total	=	140,00	M
6.0	6.0	ADUTORA DE ÁGUA - SERVICOS								
6.1	C2874	LOCAÇÃO DE REDE DE ÁGUA	Comprimento	x	Quantidade	=	Total			M
			1655,00	x	1,00	=	1655,00			M
			Extensão Total		Total	=	1655,00			M

MEMORIAL DE CÁLCULO DOS QUANTITATIVOS

ITEM	CODIGO	SERVIÇOS										
6.2	C1267	ESCAVAÇÃO MECAN. CAMPO ABERTO EM TERRA EXCETO ROCHA ATÉ 2M							M3			
			Comprimento	x	Largura	x	Altura	x	Percentual	=	Volume	
			1655,00	x	0,40	x	0,70	x	85,0%	=	393,89	M3
									Total	=	393,89	M3
6.3	102327	ESCAVAÇÃO MECANIZADA DE VALA COM PROF. ATÉ 1,5 M (MÉDIA MONTANTE E JUSANTE/UMA COMPOSIÇÃO POR TF							M3			
			Comprimento	x	Largura	x	Altura	x	Percentual	=	Volume	
			1655,00	x	0,40	x	0,70	x	15,0%	=	69,51	M3
									Total	=	69,51	M3
6.4	C1250	ENVELOPE DE CONCRETO P/PROTEÇÃO DE TUBO PVC ENTERRADO							M			
					Comprimento	x	Quantidade	=	Total			
					Extensão Total	50,00	x	1,00	=	50,00	M	
									Total	=	50,00	M
6.5	C2920	REATERRO C/COMPACTAÇÃO MECÂNICA, E CONTROLE, MATERIAL DA VALA							M3			
			Comprimento	x	Largura	x	Altura	x	Percentual	=	Volume	
			1655,00	x	0,40	x	0,700	x	100%	=	463,40	M3
									Total	=	463,40	M3
6.6	94304	ATERRO MECANIZADO DE VALA COM ESCAVADEIRA HIDRÁULICA (CAPACIDADE DA CAÇAMBA: 0,8 M³ / POTÊNCIA: 111							M3			
					Comprimento	x	Largura	x	Altura	=	Volume	
					1.655,00	x	0,40	x	0,07	=	46,34	M3
									Total	=	46,34	M3
6.7	C0728	CARGA, TRANSPORTE E DESCARGA DE TUBOS E PEÇAS EM PVC DN 50mm ATÉ 15km							M			
					Comprimento	x	Quantidade	=	Total			
					1655,00	x	1,00	=	1655,00	M		
									Total	=	1655,00	M
6.8	C0292	ASSENTAMENTO DE TUBOS E CONEXÕES EM PVC, JE DN 75mm							M			
					Comprimento	x	Quantidade	=	Total			
					1655,00	x	1,00	=	1655,00	M		
									Total	=	1655,00	M
6.9	C0609	CAIXA EM ALVENARIA (60X60X60cm) DE 1/2 TIJOLO COMUM, LASTRO DE CONCRETO E TAMPA DE CONCRETO							UN			
							Quantidade	=	Total			
							2,00	=	2,00	UN		
							Total	=	2,00	UN		
7.0	7.0	ADUTORA DE ÁGUA - MATERIAIS										
7.1	7.1	FORNECIMENTO DE TUBULAÇÃO										
7.1.1	I3157	TUBO PVC PBA JE CL-20 DN 75 (NBR-5647)							M			
					Comprimento	x	Fator para		Total			
					Assentamento		Perdas					
					1.655,00		(2,00%)					
							2,00%	=	1.688,10	M		
							Total	=	1.688,10	M		
7.2	7.2	FORNECIMENTO DE CONEXOES										
7.2.1	1824	CURVA PVC PBA, JE, PB, 90 GRAUS, DN 75 / DE 85 MM, PARA REDE DE AGUA							M			
							Quantidade	=	Total			
							4,00	=	4,00	UN		
							Total	=	4,00	UN		
7.2.2	1825	CURVA PVC PBA, JE, PB, 45 GRAUS, DN 75 / DE 85 MM, PARA REDE DE AGUA							UN			
							Quantidade	=	Total			
							1,00	=	1,00	UN		
							Total	=	1,00	UN		
7.3	7.3	FORNECIMENTO DE VENTOSAS E REGISTROS DE DESCARGA										
7.3.1	I5724	VENTOSA SIMPLES C/ ROSCA DN 2							UN			
							Quantidade	=	Total			
							3,00	=	3,00	UN		
							Total	=	3,00	UN		
7.3.2	I5092	REGISTRO GAVETA P/ PVC COM VOLANTE DN 75 PN10							UN			
							Quantidade	=	Total			
							2,00	=	2,00	UN		
							Total	=	2,00	UN		
7.4	7.4	ANEL DE BORRACHA										
7.4.1	I3090	ANEL DE BORRACHA P/ TUBO PBA DN 75							UN			
							Quantidade	=	Total			
							12,00	=	12,00	UN		
							Total	=	12,00	UN		

FELIPE KAIAN
 ARAUJO
 LIMA:05380159346

Assinado de forma digital
 por FELIPE KAIAN ARAUJO
 LIMA:05380159346
 Dados: 2025.12.12
 09:46:16 -03'00'



PLANILHA ORÇAMENTÁRIA

OBRA:	CONSTRUÇÃO DE ADUTORA DE AGUA BRUTA NA LOCALIDADE DE OITIZEIRO, RERIUTABA/CE	DATA : 12/12/2025		BDI : 27,67%	
DESCRIÇÃO:	CONSTRUÇÃO DE ADUTORA DE AGUA BRUTA NA LOCALIDADE DE OITIZEIRO, RERIUTABA/CE	FORNTE	VERSÃO	HORA	MES
LOCAL:	OITIZEIRO, RERIUTABA/CE	SEINFRA	028.1 COM DESONERAÇÃO	84,44%	47,48%
CLIENTE:	PREFEITURA MUNICIPAL DE RERIUTABA/CE	SINAPI	2025/09 COM DESONERAÇÃO	92,17%	53,50%

ITEM	CÓDIGO	DESCRIÇÃO	FORNTE	UND	QUANTIDADE	PREÇO UNITÁRIO R\$	PREÇO TOTAL R\$
1	INSTALAÇÃO DA OBRA						R\$ 733,64
1.1	C1937	PLACAS PADRÃO DE OBRA	SEINFRA	M2	4,00	R\$ 183,41	R\$ 733,64
2	ABRIGO DO QUADRO DE COMANDO DA CAPTAÇÃO - SERVIÇOS						R\$ 1.062,41
2.1	C0729	CASA DE BOMBAS(1.5X1.5)m, EM ALVENARIA E CONCRETO	SEINFRA	UN	1,00	R\$ 1.062,41	R\$ 1.062,41
3	URBANIZAÇÕES DA CAPTAÇÃO - SERVIÇOS						R\$ 1.735,39
3.1	C0736	CERCA C/ ESTACAS DE CONCRETO ARMADO (2,20 X 0,10 X 0,10M) E MOURÃO DE CONCRETO ARMADO (2,20 X 0,15 X 0,15M) - 8 FIOS DE ARAME FARPADO	SEINFRA	M	19,00	R\$ 64,56	R\$ 1.226,64
3.2	C2862	LASTRO DE BRITA	SEINFRA	M3	0,56	R\$ 152,49	R\$ 85,39
3.3	C1999	PORTÃO DE FERRO EM BARRA CHATA TIPO TJOOLINHO	SEINFRA	M2	2,00	R\$ 211,68	R\$ 423,36
4	CAPTAÇÃO - POÇO PROFUNDO - SERVIÇOS						R\$ 4.225,61
4.1	C3496	MONTAGEM DE TUBOS, CONEXÕES E PQS. ELEVATÓRIA CAP ATÉ 5 l/s	SEINFRA	UN	1,00	R\$ 1.928,69	R\$ 1.928,69
4.2	C3417	INSTALAÇÃO ELETROMECÂNICA DE CONJUNTO MOTO-BOMBA ATÉ 4 CV	SEINFRA	UN	1,00	R\$ 661,00	R\$ 661,00
4.3	C0609	CAIXA EM ALVENARIA (60X60X60cm) DE 1/2 TJOLO COMUM, LASTRO DE CONCRETO E TAMPA DE CONCRETO	SEINFRA	UN	1,00	R\$ 465,14	R\$ 465,14
4.4	I6244	ANEL PRE-MOLDADO DE CONCRETO, D = 1,50M, H = 0,50M	SEINFRA	UN	2,00	R\$ 186,62	R\$ 373,24
4.5	C4773	TAMPA EM CONCRETO ARMADO, ESPESSURA 0,08M	SEINFRA	M2	2,36	R\$ 128,15	R\$ 302,43
4.6	95241	LASTRO DE CONCRETO MAGRO, APLICADO EM PISOS, LAJES SOBRE SOLO OU RADIERS, ESPESSURA DE 5 CM. AF_01/2024	SINAPI	M2	2,36	R\$ 38,00	R\$ 89,68
4.7	C2065	QUADRO DE COMANDO DE BOMBAS - COMPLETO	SEINFRA	UN	1,00	R\$ 405,43	R\$ 405,43
5	CAPTAÇÃO -POÇO PROFUNDO - MATERIAIS						R\$ 6.081,67
5.1	I9652	CONJ. MOTO-BOMBA SUBMERSA - POT = 2,0CV - Q = 6,00 M3/h - 46,00 mca - BDI = 14,02	SEINFRA	UN	1,00	R\$ 3.530,87	R\$ 3.530,87
5.2	I8438	CABO CORDPLAST (CABO PP) 3 x 2,50 mm² - BDI = 14,02	SEINFRA	M	160,00	R\$ 5,04	R\$ 806,40
5.3	I2202	TUBO PVC SOLDÁVEL DE 40MM (1 1/4) - BDI = 14,02	SEINFRA	M	140,00	R\$ 12,46	R\$ 1.744,40
6	ADUTORA DE ÁGUA - SERVIÇOS						R\$ 26.192,94
6.1	C2874	LOCAÇÃO DE REDE DE ÁGUA	SEINFRA	M	1.655,00	R\$ 0,25	R\$ 413,75
6.2	C1267	ESCAVAÇÃO MECAN. CAMPO ABERTO EM TERRA EXCETO ROCHA ATÉ 2M	SEINFRA	M3	393,89	R\$ 2,78	R\$ 1.095,01
6.3	102327	ESCAVAÇÃO MECANIZADA DE VALA COM PROF. ATÉ 1,5 M (MÉDIA MONTANTE E JUSANTE/UMA COMPOSIÇÃO POR TRECHO), RETROESCAV. (0,26 M3), LARG. DE 0,8 M A 1,5 M, EM SOLO DE 2ª CATEGORIA, EM LOCAIS COM BAIXO NÍVEL DE INTERFERÊNCIA. AF_09/2024	SINAPI	M3	69,51	R\$ 10,38	R\$ 721,51
6.4	C1250	ENVELOPE DE CONCRETO P/PROTEÇÃO DE TUBO PVC ENTERRADO	SEINFRA	M	50,00	R\$ 19,45	R\$ 972,50
6.5	C2920	REATERRO C/COMPACTAÇÃO MECÂNICA, E CONTROLE, MATERIAL DA VALA	SEINFRA	M3	463,40	R\$ 27,47	R\$ 12.729,60
6.6	94304	ATERRO MECANIZADO DE VALA COM ESCAVADEIRA HIDRÁULICA (CAPACIDADE DA CAÇAMBA: 0,8 MP / POTÊNCIA: 111 HP), LARGURA ATÉ 2,5 M, PROFUNDIDADE ATÉ 1,5 M, COM SOLO ARGILO-ARENOSO. AF_08/2023	SINAPI	M3	46,34	R\$ 78,13	R\$ 3.620,54
6.7	C0728	CARGA, TRANSPORTE E DESCARGA DE TUBOS E PEÇAS EM PVC DN 75mm ATÉ 15km	SEINFRA	M	1.655,00	R\$ 0,68	R\$ 1.125,40
6.8	C0292	ASSENTAMENTO DE TUBOS E CONEXÕES EM PVC, JE DN 75mm	SEINFRA	M	1.655,00	R\$ 2,77	R\$ 4.584,35
6.9	C0609	CAIXA EM ALVENARIA (60X60X60cm) DE 1/2 TJOLO COMUM, LASTRO DE CONCRETO E TAMPA DE CONCRETO	SEINFRA	UN	2,00	R\$ 465,14	R\$ 930,28
7	ADUTORA DE ÁGUA - MATERIAIS						R\$ 65.533,33
7.1	FORNECIMENTO DE TUBULAÇÃO						R\$ 59.944,43
7.1.1	I3157	TUBO PVC PBA JE CL-20 DN 75 (NBR-5647) - BDI = 14,02	SEINFRA	M	1.688,10	R\$ 35,51	R\$ 59.944,43
7.2	FORNECIMENTO DE CONEXÕES						R\$ 522,04
7.2.1	00001824	CURVA PVC PBA, JE, PB, 90 GRAUS, DN 75 / DE 85 MM, PARA REDE DE AGUA - BDI = 14,02	SINAPI	UN	4,00	R\$ 107,99	R\$ 431,96
7.2.2	00001825	CURVA PVC PBA, JE, PB, 45 GRAUS, DN 75 / DE 85 MM, PARA REDE DE AGUA - BDI = 14,02	SINAPI	UN	1,00	R\$ 90,08	R\$ 90,08
7.3	FORNECIMENTO DE VENTOSAS E REGISTROS DE DESCARGA						R\$ 4.967,14
7.3.1	I5724	VENTOSA SIMPLES C/ ROSCA DN 2 - BDI = 14,02	SEINFRA	UN	3,00	R\$ 768,40	R\$ 2.305,20
7.3.2	I5092	REGISTRO GAVETA P/ PVC COM VOLANTE DN 75 PN10 - BDI = 14,02	SEINFRA	UN	2,00	R\$ 1.330,97	R\$ 2.661,94
7.4	ANEL DE BORRACHA						R\$ 99,72
7.4.1	I3090	ANEL DE BORRACHA P/ TUBO PBA DN 75 - BDI = 14,02	SEINFRA	UN	12,00	R\$ 8,31	R\$ 99,72

VALOR BDI TOTAL:	R\$ 19.434,38
VALOR ORÇAMENTO:	R\$ 105.564,99
VALOR TOTAL:	R\$ 124.999,37

FELIPE KAIAN
ARAUJO
LIMA:0538015934
6

Assinado de forma digital
por FELIPE KAIAN ARAUJO
LIMA:05380159346
Dados: 2025.12.12
09:43:58 -03'00'

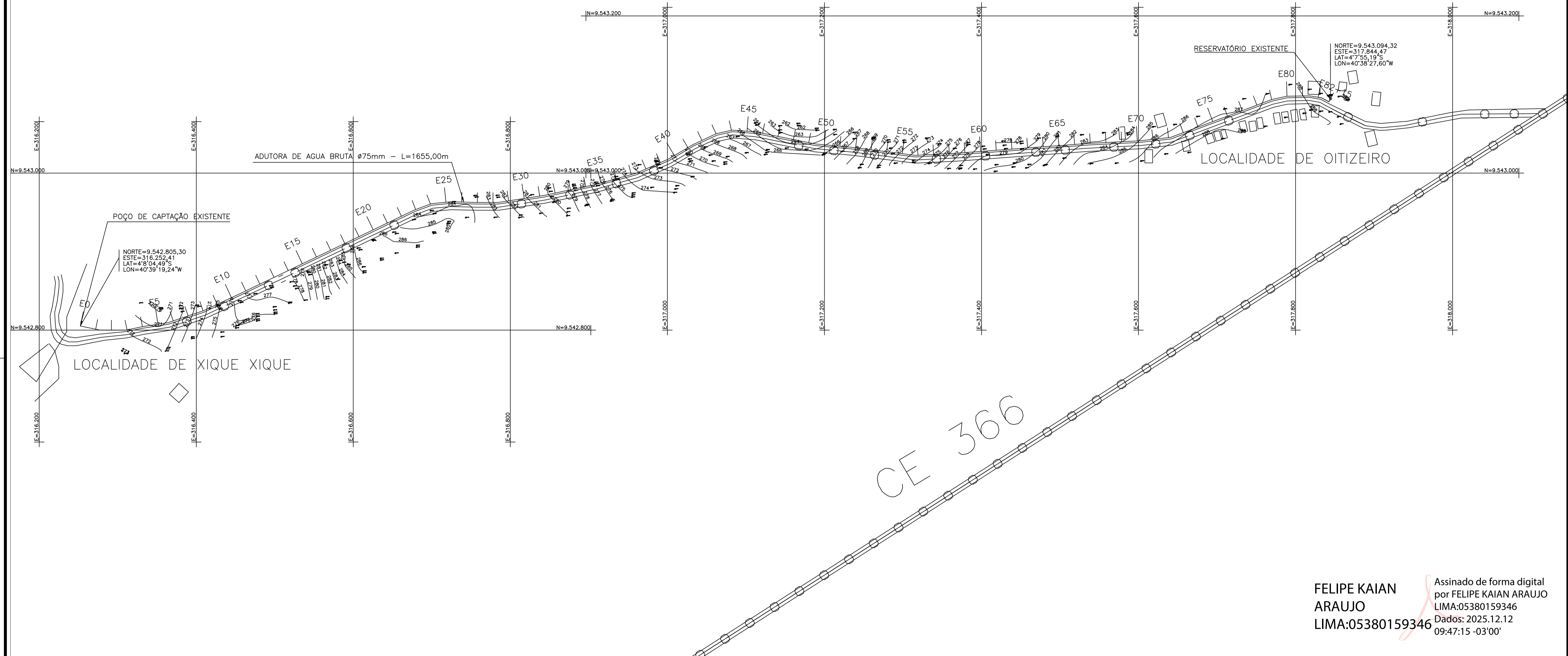



INFORMAÇÕES:

ADUTORA DE ÁGUA BRUTA Ø75mm:
 PVC PBA CLASSE 20 Ø75mm – EXTENSÃO TOTAL: 1.655,00m.

FELIPE KAIAN
 ARAUJO
 LIMA:05380159346

Assinado de forma digital
 por FELIPE KAIAN ARAUJO
 LIMA:05380159346
 Dados: 2025.12.12
 09:47:15 -03'00'

 PREFEITURA MUNICIPAL DE RERIUTABA R. OSVALDO HONÓRIO LEMOS, 176, CENTRO RERIUTABA-CE CNPJ: 07.598.667/0001-87		 A Renovação a serviço de todos
RESP. TÉCNICO: FELIPE KAIAN ARAUJO LIMA ENG. CIVIL RNP 0618222874		
PLANTA GERAL		
TÍTULO/DESCRIÇÃO: CONSTRUÇÃO DE ADUTORA DE AGUA BRUTA NA REDE ABASTECIMENTO DE AGUA DA LOCALIDADE DE OITIZEIRO NO MUNICÍPIO DE RERIUTABA/CE		
ÁREA: EDIFICAÇÃO COBERTA.	ASSUNTO: PLANTA GERAL DA ADUTORA DE AGUA BRUTA	ARQ-01
DESENHO:	DATA: DEZ / 2025	ESCALA: 1 / 2500
		PRONÓIA: 01 / 06 FOLHA: A1-841x594mm

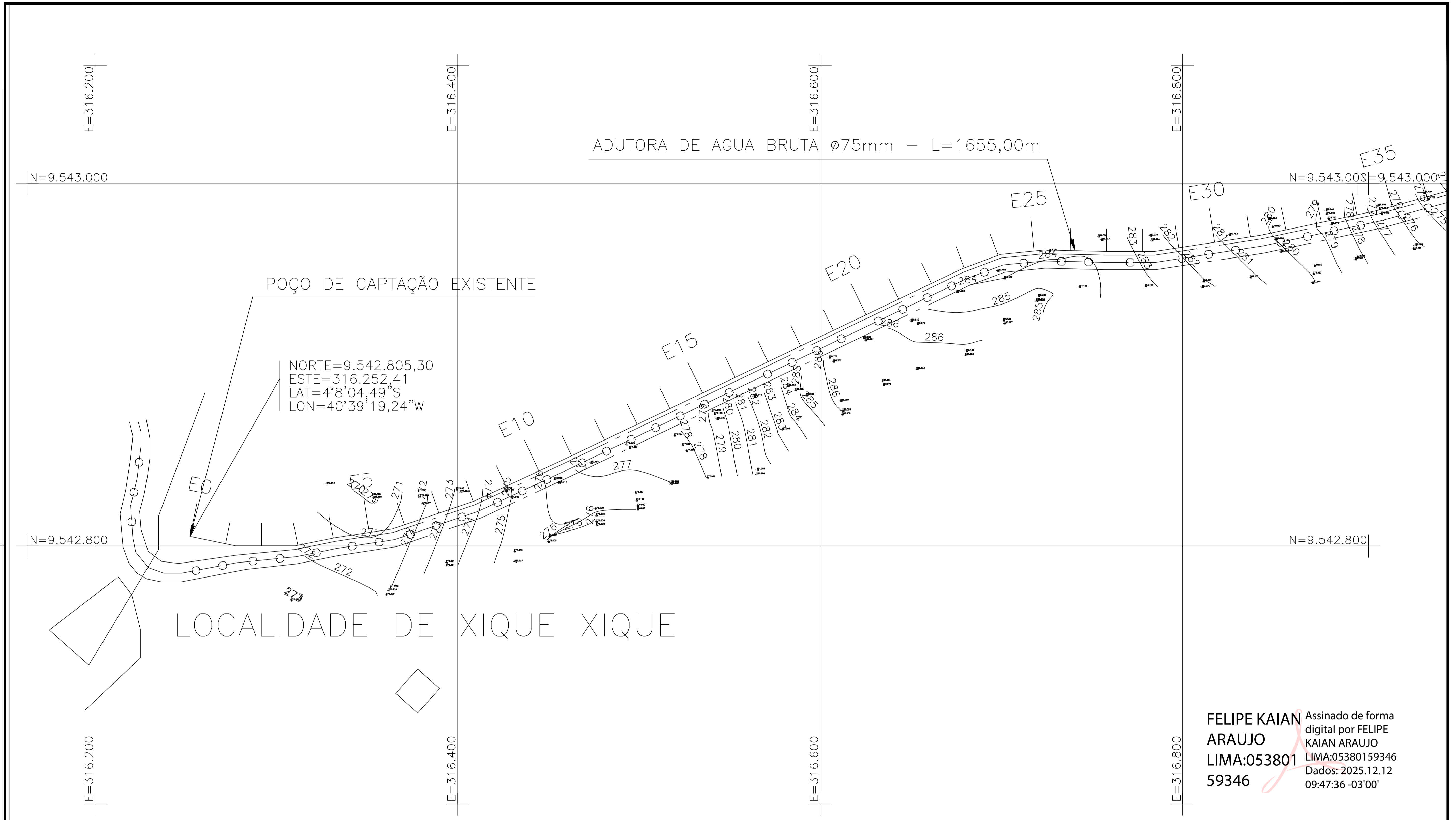

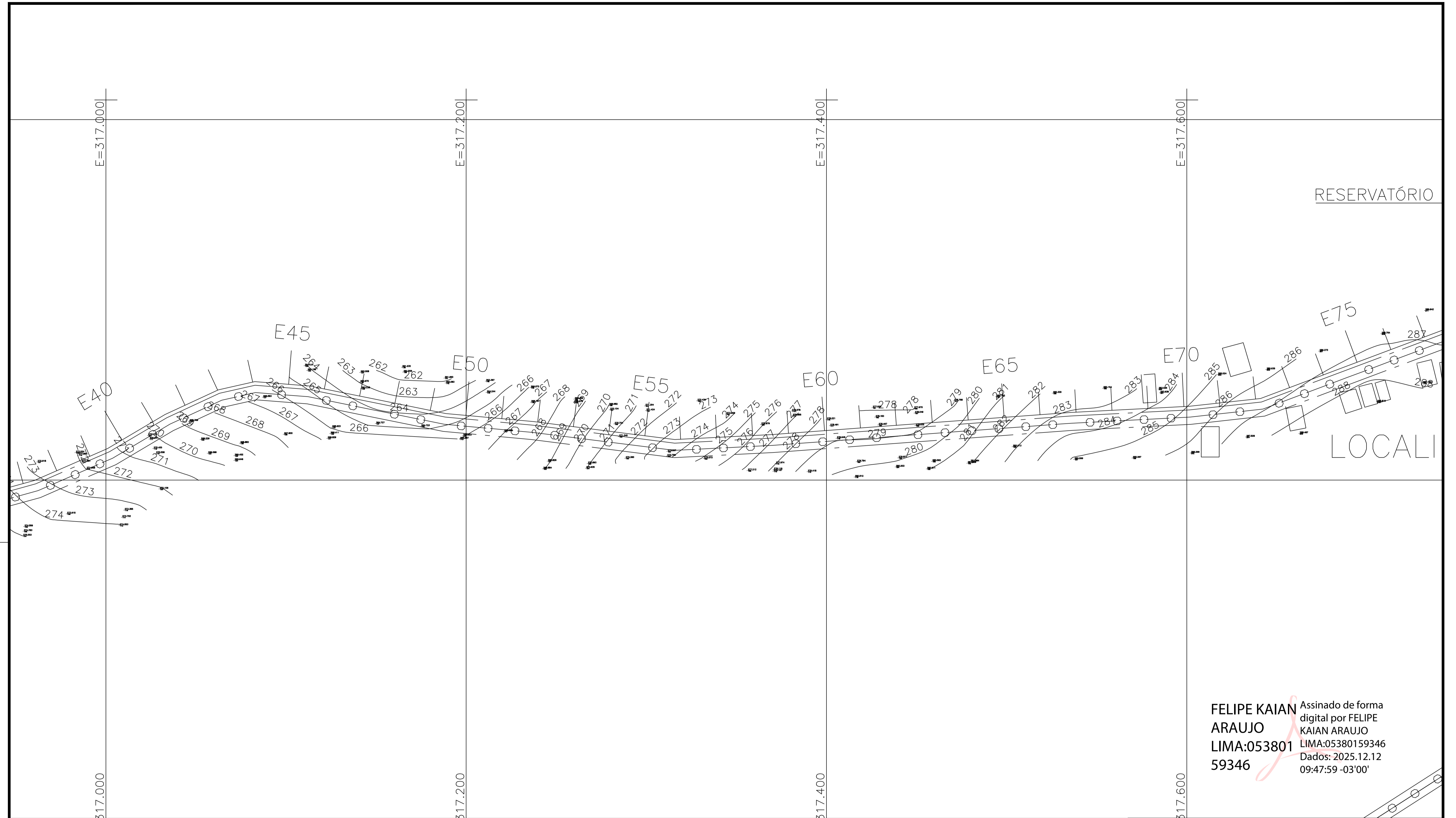

FELIPE KAIAN ARAUJO Assinado de forma digital por FELIPE KAIAN ARAUJO
LIMA:05380159346 LIMA:05380159346
 59346 Dados: 2025.12.12 09:47:36 -03'00'

	PREFEITURA MUNICIPAL DE RERIUTABA R. OSVALDO HONÓRIO LEMOS, 176, CENTRO RERIUTABA-CE CNPJ: 07.598.667/0001-87		
	RESP. TÉCNICO: FELIPE KAIAN ARAUJO LIMA ENG. CIVIL RNP 0618222874		
PLANTA GERAL			
TÍTULO/DESCRIÇÃO: CONSTRUÇÃO DE ADUTORA DE AGUA BRUTA NA REDE ABASTECIMENTO DE AGUA DA LOCALIDADE DE OITIZEIRO NO MUNICÍPIO DE RERIUTABA/CE			
ÁREA: EDIFICAÇÃO COBERTA.	ASSUNTO: PLANTA GERAL DA ADUTORA DE AGUA BRUTA	ARQ-01	
DESENHO:	DATA: DEZ / 2025	ESCALA: 1 / 2500	PRONÓIA: 02 / 06 <small>FOLHA A1-841x594mm</small>





FELIPE KAIAN ARAUJO
LIMA:05380159346
59346

Assinado de forma digital por FELIPE KAIAN ARAUJO
 LIMA:05380159346
 Dados: 2025.12.12 09:47:59 -03'00'

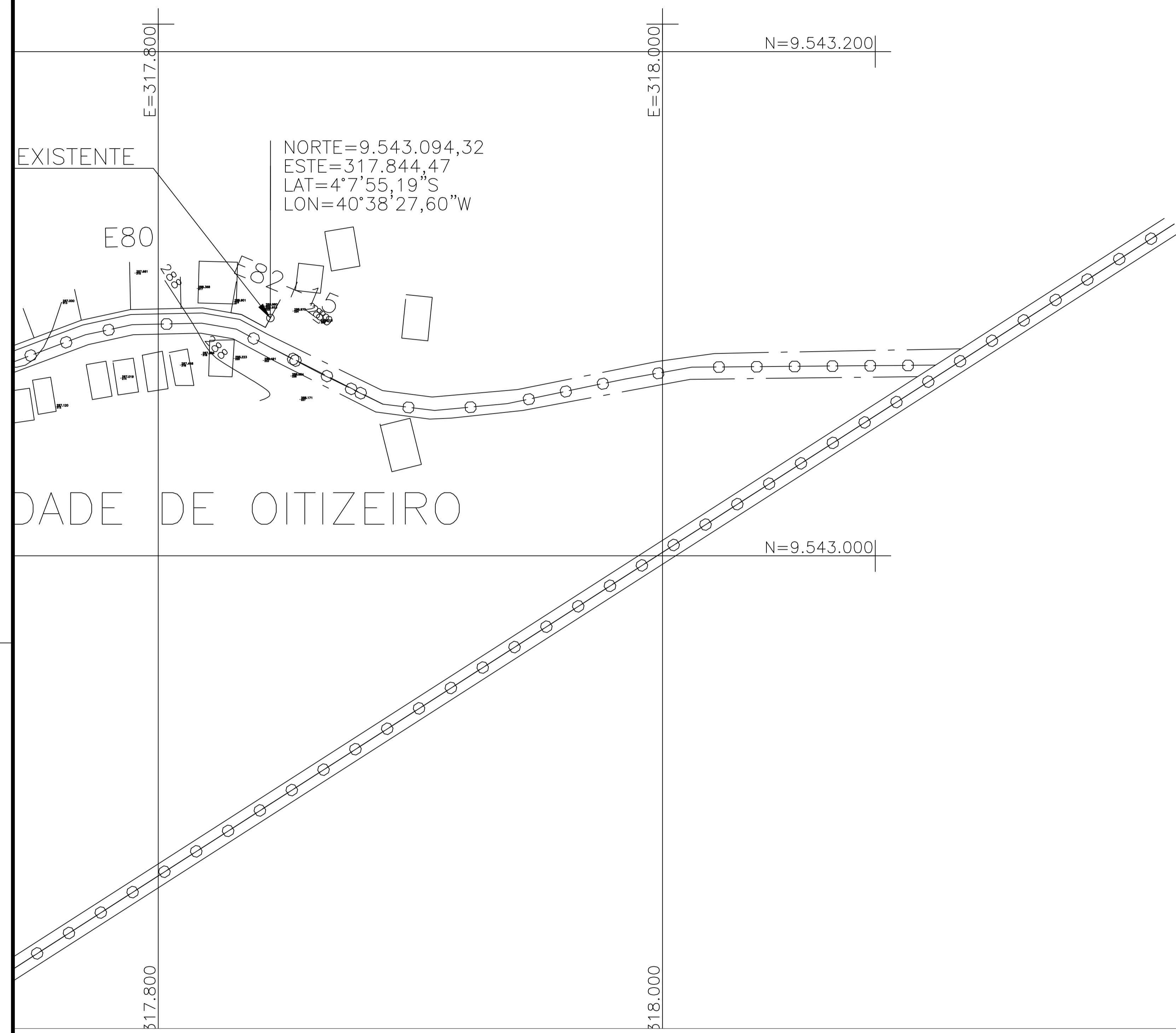
 PREFEITURA MUNICIPAL DE RERIUTABA R. OSVALDO HONÓRIO LEMOS, 176, CENTRO RERIUTABA-CE CNPJ: 07.598.667/0001-87		 A Renovação a serviço de todos
RESP. TÉCNICO: FELIPE KAIAN ARAUJO LIMA ENG. CIVIL RNP 0618222874		
PLANTA GERAL		
TÍTULO/DESCRIÇÃO: CONSTRUÇÃO DE ADUTORA DE AGUA BRUTA NA REDE ABASTECIMENTO DE AGUA DA LOCALIDADE DE OITIZEIRO NO MUNICÍPIO DE RERIUTABA/CE		
ÁREA: EDIFICAÇÃO COBERTA.	ASSUNTO: PLANTA GERAL DA ADUTORA DE AGUA BRUTA	ARQ-01
DESENHO:	DATA: DEZ / 2025	ESCALA: 1 / 2500
		PRONÓIA: 03 / 06 FOLHA: A1-841x594mm



FELIPE KAIAN ARAUJO Assinado de forma digital por FELIPE KAIAN ARAUJO
LIMA:05380159346 LIMA:05380159346
9346 Dados: 2025.12.12 09:48:24 -03'00'

 PREFEITURA MUNICIPAL DE RERIUTABA R. OSVALDO HONÓRIO LEMOS, 176, CENTRO RERIUTABA-CE CNPJ: 07.598.667/0001-87		 A Renovação a serviço de todos
RESP. TÉCNICO: FELIPE KAIAN ARAUJO LIMA ENG. CIVIL RNP 0618222874		
PLANTA GERAL		
TÍTULO/DESCRIÇÃO: CONSTRUÇÃO DE ADUTORA DE AGUA BRUTA NA REDE ABASTECIMENTO DE AGUA DA LOCALIDADE DE OITIZEIRO NO MUNICÍPIO DE RERIUTABA/CE		
ÁREA: EDIFICAÇÃO COBERTA. -	ASSUNTO: PLANTA GERAL DA ADUTORA DE AGUA BRUTA	ARQ-01
DESENHO: -	DATA: DEZ / 2025	ESCALA: 1 / 2500
		FOLHA: 04 / 06 A1-841x594mm

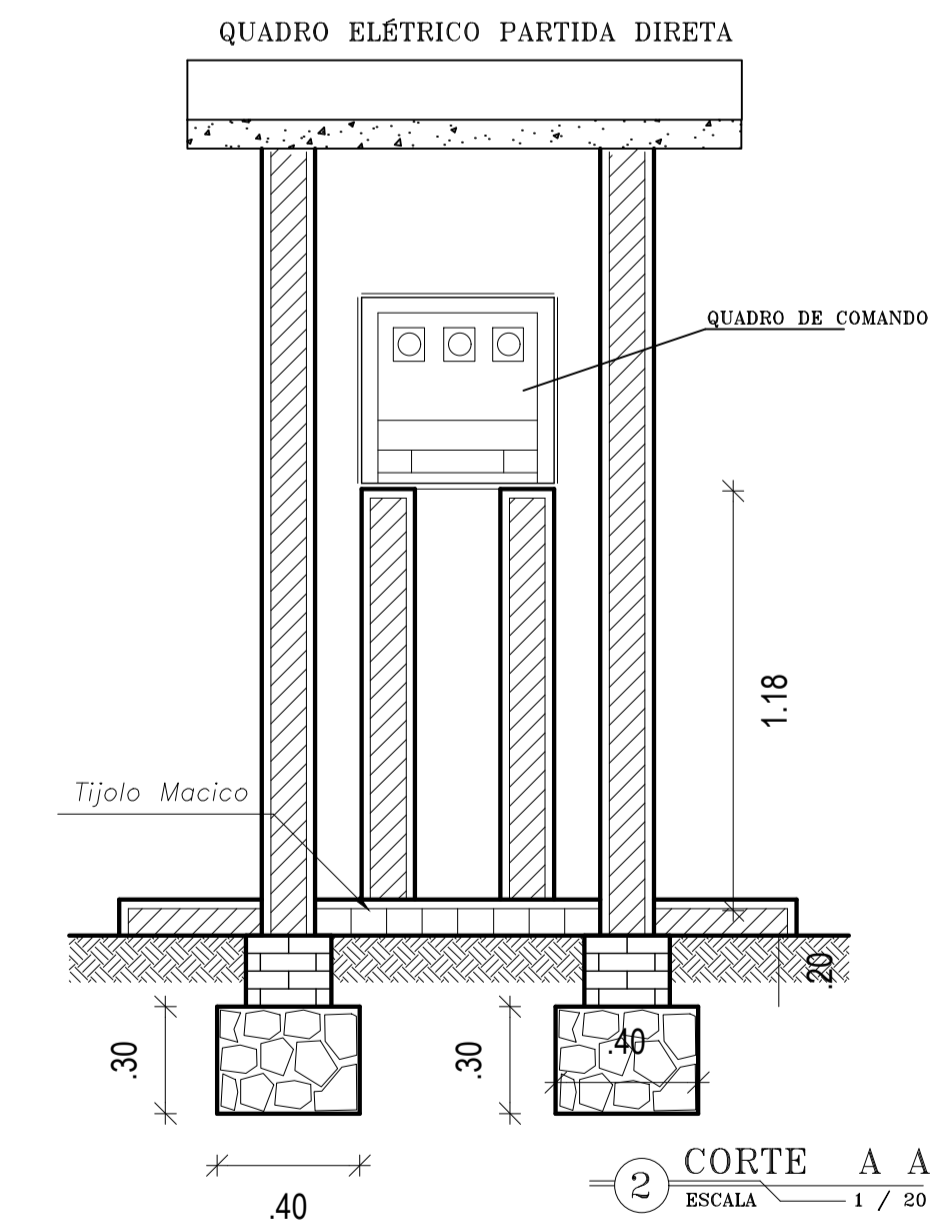
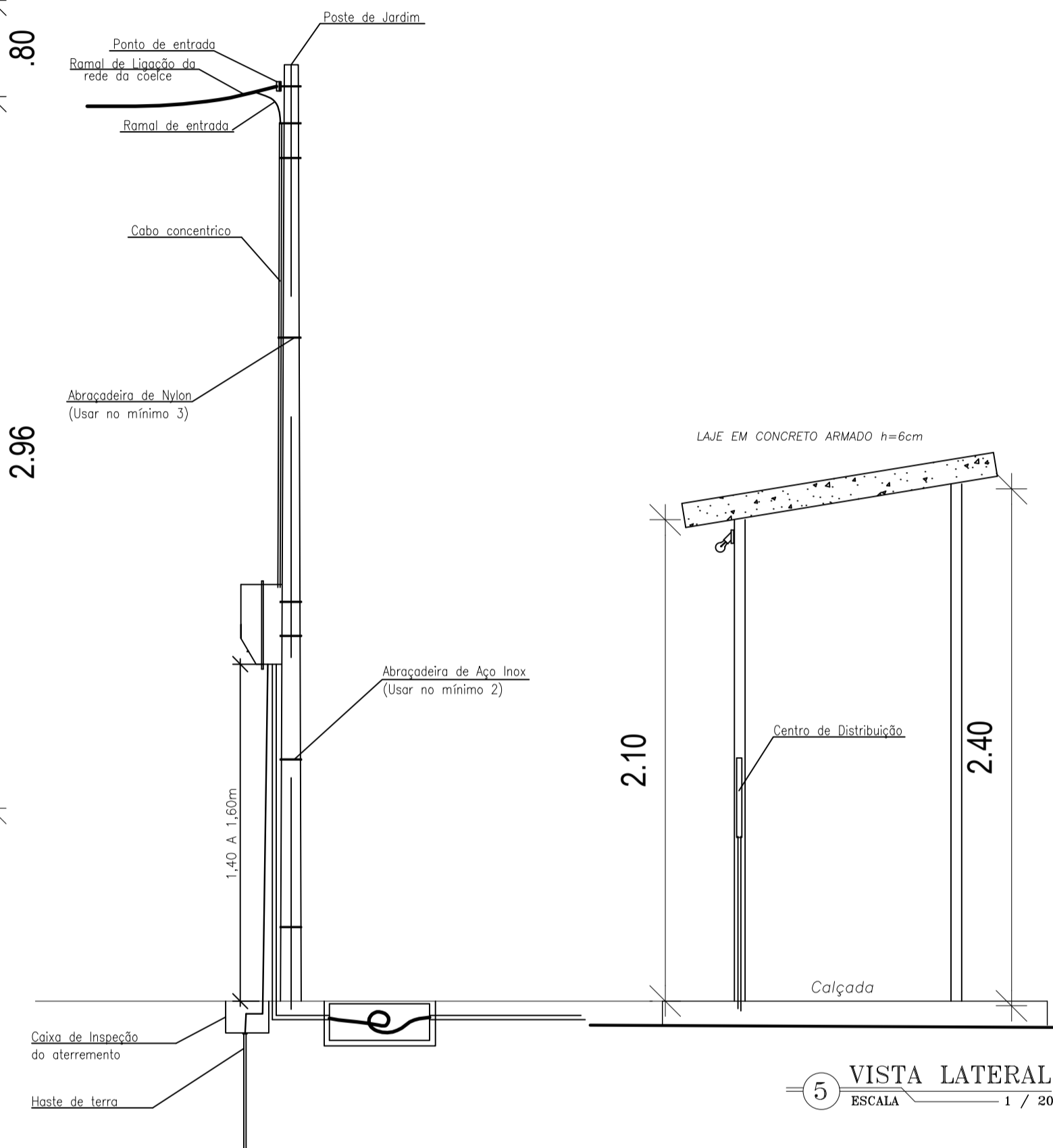
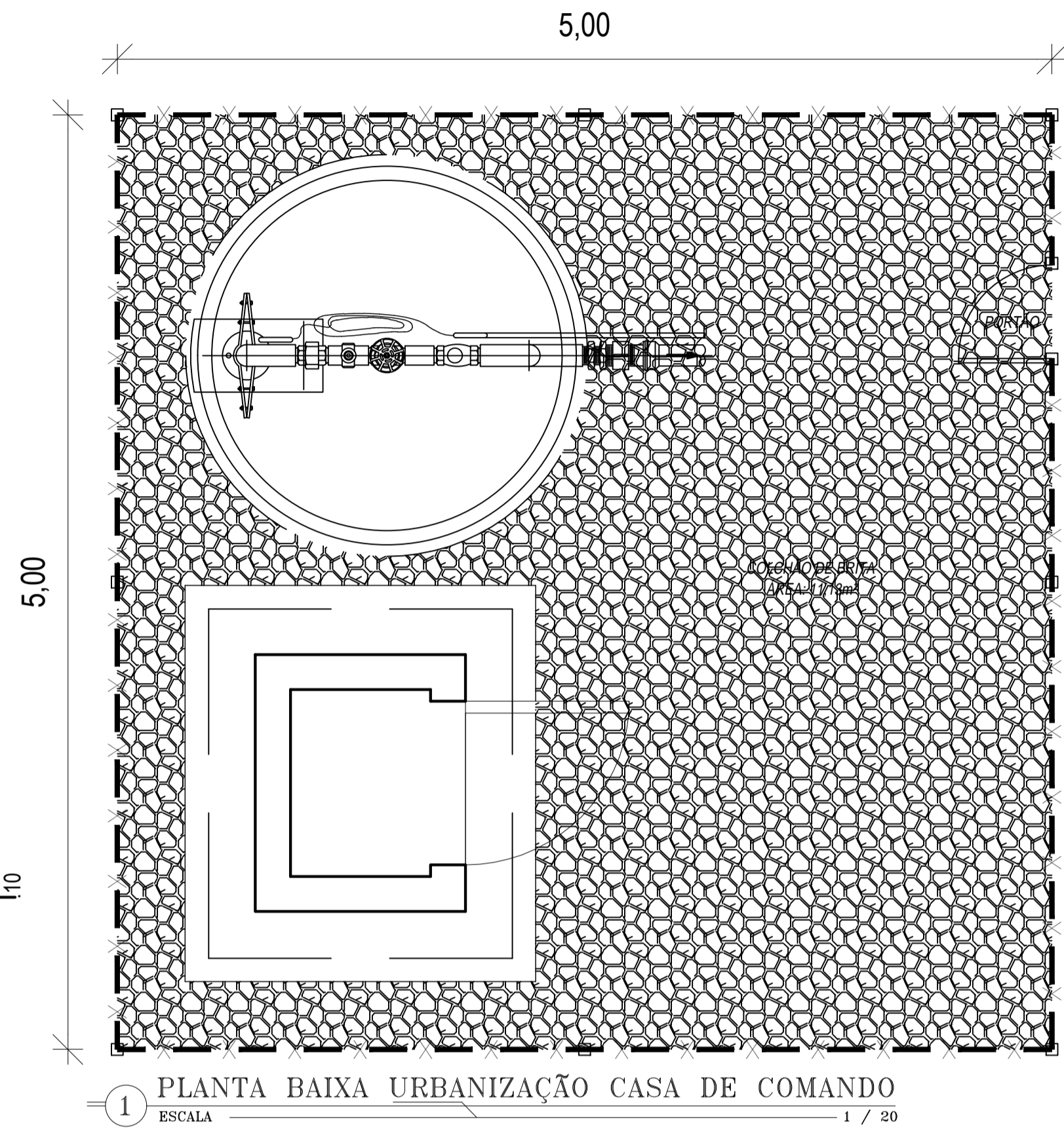
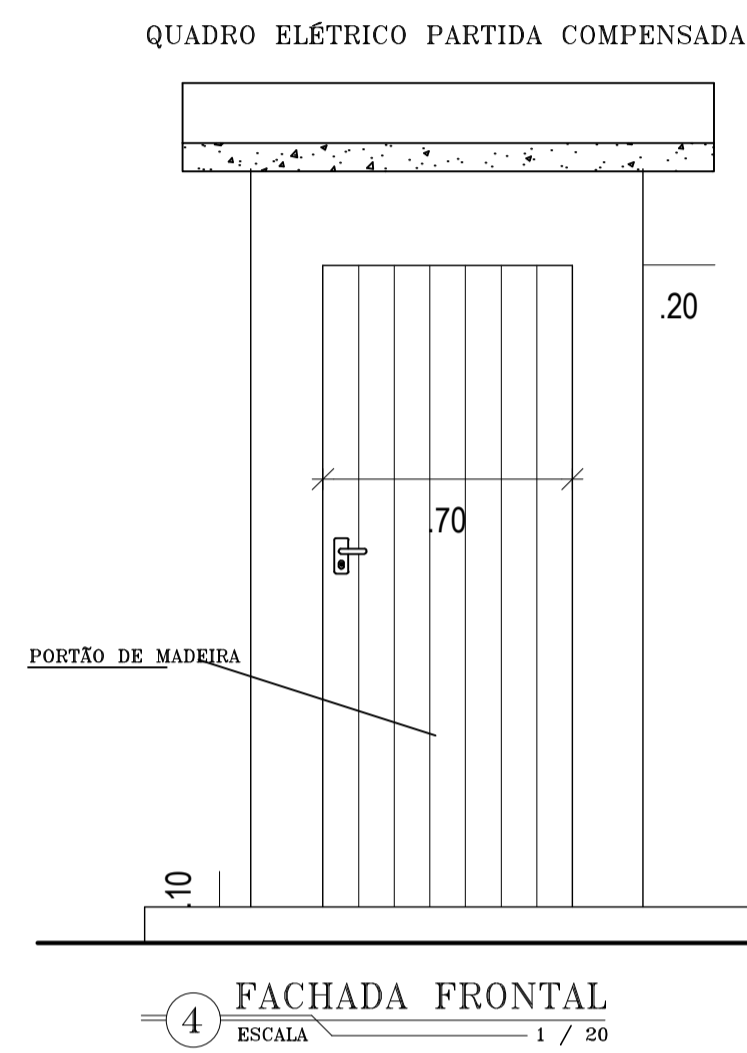

- LEGENDA**
- ALVENARIA
 - CONCRETO ARMADO
 - CONCRETO DE REGULARIZAÇÃO
 - BALIZANTE
 - FUNDAÇÃO EM ALVENARIA DE PEDRA
 - TERRENO NATURAL

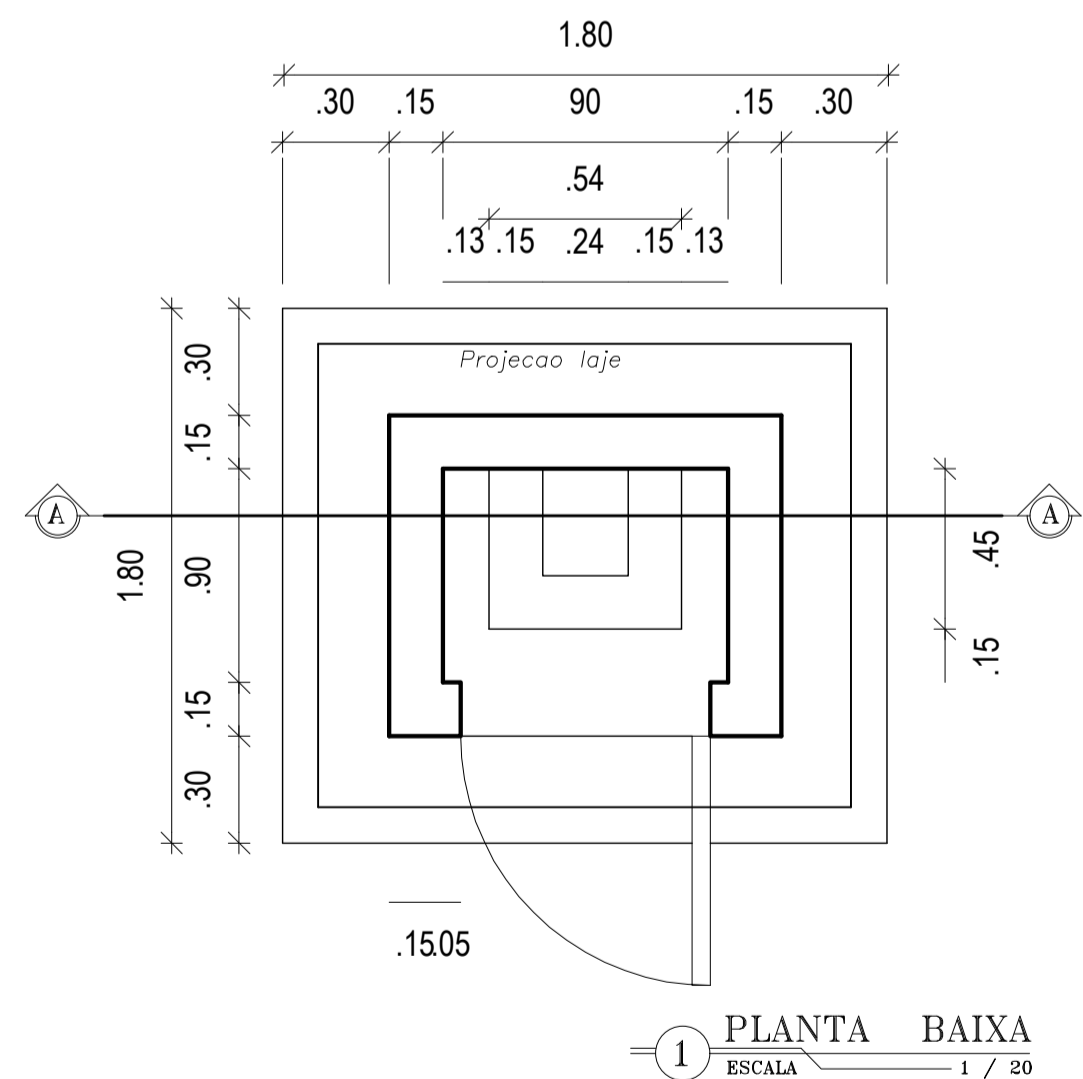

FELIPE KAIAN ARAUJO
 LIMA:053801593
 46

Assinado de forma digital por FELIPE KAIAN ARAUJO
 LIMA:05380159346
 Dados: 2025.12.12 09:48:48 -03'00'

PREFEITURA MUNICIPAL DE RERIUTABA
 R. OSVALDO HONÓRIO LEMOS, 176, CENTRO RERIUTABA-CE
 CNPJ: 07.598.667/0001-87

RESP. TÉCNICO:
 FELIPE KAIAN ARAUJO LIMA
 ENG. CIVIL RNP 0618222874

A Renovação a serviço de todos

PRÓJETO: PLANTA GERAL		
TÍTULO/DESCRIÇÃO: CONSTRUÇÃO DE ADUTORA DE AGUA BRUTA NA REDE ABASTECIMENTO DE AGUA DA LOCALIDADE DE OITIZEIRO NO MUNICÍPIO DE RERIUTABA/CE		
ÁREA: EDIFICAÇÃO COBERTA.	ASSUNTO: ABRIGO PARA QUADRO DE COMANDO	ARQ-01
DESENHO:	DATA: DEZ / 2025	PRONDA: 05 / 06
ESCALA:		FOLHA: A1-841x594mm



Anotação de Responsabilidade Técnica - ART
Lei nº 6.496, de 7 de dezembro de 1977

CREA-CE

ART OBRA / SERVIÇO
Nº CE20251787185

Conselho Regional de Engenharia e Agronomia do Ceará

INICIAL

1. Responsável Técnico

FELIPE KAIAN ARAUJO LIMA

Título profissional: **ENGENHEIRO CIVIL**

RNP: **0616222874**

Registro: **327300CE**

2. Dados do Contrato

Contratante: **PREFEITURA MUNICIPAL DE RERIUTABA**

CPF/CNPJ: **07.598.667/0001-87**

RUA DR OSVALDO HONÓRIO LEMOS

Nº: **176**

Complemento:

Bairro: **CENTRO**

Cidade: **RERIUTABA**

UF: **CE**

CEP: **62260000**

Contrato: **Não especificado**

Celebrado em:

Valor: **R\$ 3.500,00**

Tipo de contratante: **Pessoa Jurídica de Direito Público**

Ação Institucional: **NENHUMA - NÃO OPTANTE**

3. Dados da Obra/Serviço

ESTRADA ESTRADA QUE LIGA XIQUE XIQUE A MUFUMBAL

Nº: **S/N**

Complemento: **TERREO**

Bairro: **ZONA RURAL**

Cidade: **RERIUTABA**

UF: **CE**

CEP: **62260000**

Data de Início: **15/12/0025**

Previsão de término: **15/04/2026**

Coordenadas Geográficas: **-4.132868, -40.648644**

Finalidade: **Infraestrutura**

Código: **Não Especificado**

Proprietário: **PREFEITURA MUNICIPAL DE RERIUTABA**

CPF/CNPJ: **07.598.667/0001-87**

4. Atividade Técnica

14 - Elaboração

Quantidade

Unidade

80 - Projeto > SANEAMENTO AMBIENTAL > SISTEMA DE ABASTECIMENTO DE ÁGUA > DE SISTEMA DE ABASTECIMENTO DE ÁGUA > #6.1.3.4 - ADUÇÃO DE ÁGUA

1.655,00

m

35 - Elaboração de orçamento > SANEAMENTO AMBIENTAL > SISTEMA DE ABASTECIMENTO DE ÁGUA > DE SISTEMA DE ABASTECIMENTO DE ÁGUA > #6.1.3.4 - ADUÇÃO DE ÁGUA

1.655,00

m

18 - Fiscalização

Quantidade

Unidade

60 - Fiscalização de obra > SANEAMENTO AMBIENTAL > SISTEMA DE ABASTECIMENTO DE ÁGUA > DE SISTEMA DE ABASTECIMENTO DE ÁGUA > #6.1.3.4 - ADUÇÃO DE ÁGUA

1.655,00

m

Após a conclusão das atividades técnicas o profissional deve proceder a baixa desta ART

5. Observações

ART REFERENTE AOS SERVIÇOS DE ORÇAMENTO, PROJETO E FISCALIZAÇÃO DAS OBRAS DE CONSTRUÇÃO DE ADUTORA DE AGUA BRUTA NA LOCALIDADE DE OITIZEIRO NO MUNICIPIO DE RERIUTABA

6. Declarações

- Declaro que estou cumprindo as regras de acessibilidade previstas nas normas técnicas da ABNT, na legislação específica e no decreto n. 5296/2004.

7. Entidade de Classe

NENHUMA - NÃO OPTANTE

8. Assinaturas

Declaro serem verdadeiras as informações acima

_____, _____ de _____ de _____

Local

data



Documento assinado eletronicamente

com credenciais de login e senha

FELIPE KAIAN ARAUJO LIMA

RNP: 0616222874

Data: 16/12/2025 09:18:30

FELIPE KAIAN ARAUJO LIMA - CPF: 053.801.593-46

PREFEITURA MUNICIPAL DE RERIUTABA - CNPJ: 07.598.667/0001-87

9. Informações

* A ART é válida somente quando quitada, mediante apresentação do comprovante do pagamento ou conferência no site do Crea.

10. Valor

Valor da ART: **R\$ 103,03**

Registrada em: **15/12/2025**

Valor pago: **R\$ 103,03**

Nosso Número: **8218429318**

A autenticidade desta ART pode ser verificada em: <https://crea-ce.sitac.com.br/publico/>, com a chave: D7yYW

Impresso em: 16/12/2025 às 09:18:30 por: , ip: 45.165.28.11





ANEXO II DOCUMENTAÇÃO EXIGIDA PARA HABILITAÇÃO

1 **Habilitação jurídica:**

- 1.1 no caso de empresário individual, inscrição no Registro Público de Empresas Mercantis, a cargo da Junta Comercial da respectiva sede;
- 1.2 Em se tratando de Microempreendedor Individual – MEI: Certificado da Condição de Microempreendedor Individual - CCMEI, cuja aceitação ficará condicionada à verificação da autenticidade no sítio www.portaldoempreendedor.gov.br;
- 1.3 No caso de sociedade empresária ou empresa individual de responsabilidade limitada - EIRELI: ato constitutivo, estatuto ou contrato social em vigor, devidamente registrado na Junta Comercial da respectiva sede, acompanhado de documento comprobatório de seus administradores;
- 1.4 inscrição no Registro Público de Empresas Mercantis onde opera, com averbação no Registro onde tem sede a matriz, no caso de ser o participante sucursal, filial ou agência;
- 1.5 No caso de sociedade simples: inscrição do ato constitutivo no Registro Civil das Pessoas Jurídicas do local de sua sede, acompanhada de prova da indicação dos seus administradores;
- 1.6 decreto de autorização, em se tratando de sociedade empresária estrangeira em funcionamento no País;
- 1.7 No caso de sociedade cooperativa: ata de fundação e estatuto social em vigor, com a ata da assembleia que o aprovou, devidamente arquivado na Junta Comercial ou inscrito no Registro Civil das Pessoas Jurídicas da respectiva sede, bem como o registro de que trata o art. 107 da Lei nº 5.764, de 1971.
- 1.8 Os documentos acima deverão estar acompanhados de todas as alterações ou da consolidação respectiva.

2 **Regularidade fiscal, social e trabalhista:**

- 2.1 prova de inscrição no Cadastro Nacional de Pessoas Jurídicas ou no Cadastro de Pessoas Físicas, conforme o caso;
- 2.2 prova de regularidade fiscal perante a Fazenda Nacional, mediante apresentação de certidão expedida conjuntamente pela Secretaria da Receita Federal do Brasil (RFB) e pela Procuradoria-Geral da Fazenda Nacional (PGFN), referente a todos os créditos tributários federais e à Dívida Ativa da União (DAU) por elas administrados, inclusive aqueles relativos à Seguridade Social, nos termos da Portaria Conjunta nº 1.751, de 02/10/2014, do Secretário da Receita Federal do Brasil e da Procuradora-Geral da Fazenda Nacional.
- 2.3 prova de regularidade com o Fundo de Garantia do Tempo de Serviço (FGTS);
- 2.4 prova de inexistência de débitos inadimplidos perante a Justiça do Trabalho, mediante a apresentação de certidão negativa ou positiva com efeito de negativa, nos termos do Título VII-A da Consolidação das Leis do Trabalho, aprovada pelo Decreto-Lei nº 5.452, de 1º de maio de 1943;
- 2.5 prova de inscrição no cadastro de contribuintes estadual, relativo ao domicílio ou sede do fornecedor, pertinente ao seu ramo de atividade e compatível com o objeto contratual;
- 2.6 prova de inscrição no cadastro de contribuintes municipal, relativo ao domicílio ou sede do fornecedor, pertinente ao seu ramo de atividade e compatível com o objeto contratual;



- 2.7 prova de regularidade com a Fazenda Estadual do domicílio ou sede do fornecedor, relativa à atividade em cujo exercício contrata ou concorre;
- 2.8 prova de regularidade com a Fazenda Municipal do domicílio ou sede do fornecedor, relativa à atividade em cujo exercício contrata ou concorre;
- 2.9 caso o fornecedor seja considerado isento dos tributos estaduais e/ou municipais relacionados ao objeto contratual, deverá comprovar tal condição mediante a apresentação de declaração da Fazenda respectiva do seu domicílio ou sede, ou outra equivalente, na forma da lei;

3 Qualificação Econômico-Financeira:

- 3.1 certidão negativa de falência expedida pelo distribuidor da sede do fornecedor;
- 3.2 balanço patrimonial, demonstração de resultado de exercício e demais demonstrações contábeis dos 2 (dois) últimos exercícios sociais;
 - 3.2.1 As empresas criadas no exercício financeiro da dispensa deverão atender a todas as exigências da habilitação e poderão substituir os demonstrativos contábeis pelo balanço de abertura.
 - 3.2.2 Os documentos referidos acima limitar-se-ão ao último exercício no caso de a pessoa jurídica ter sido constituída há menos de 2 (dois) anos.
 - 3.2.3 Caso o fornecedor seja cooperativa, tais documentos deverão ser acompanhados da última auditoria contábil-financeira, conforme dispõe o artigo 112 da Lei nº 5.764, de 1971, ou de uma declaração, sob as penas da lei, de que tal auditoria não foi exigida pelo órgão fiscalizador;

4 Qualificação Técnica

- 4.1 Registro ou inscrição da empresa licitante no CREA (Conselho Regional de Engenharia e Agronomia) ou CAU (Conselho de Arquitetura e Urbanismo), conforme as áreas de atuação e que comprove sua habilitação para o exercício das atividades;
- 4.2 Comprovação da capacidade TÉCNICO-PROFISSIONAL da licitante em possuir como Responsável Técnico ou em seu quadro permanente, na data prevista para entrega dos documentos, profissional(is) de nível superior, reconhecido(s) pelo CREA ou CAU, detentor(es) de Certidão de Acervo Técnico COM REGISTRO DE ATESTADO executado obras ou serviços de engenharia de características técnicas similares a do objeto.
 - 4.2.1 Não serão aceitas CERTIDÕES DE ACERVO TÉCNICO ou ATESTADOS de Projeto, Fiscalização, Supervisão, Gerenciamento, Controle Tecnológico ou Assessoria Técnica de Obras.



ANEXO III
PLANILHA DE CUSTOS E FORMAÇÃO DE PREÇOS

À Prefeitura Municipal de Reriutaba/CE.

Prezado Agente de Contratação Administrativa,

Apresento nossa proposta de preços referente à Dispensa de Licitação Eletrônica Nº **DLE/190526/01/SEINFRAURB**, que versa sobre a **Contratação de empresa especializada para construção de adutora de água bruta na localidade de Oitizeiro no Município de Reriutaba/CE**, Conforme se segue.

Informo inteira submissão às cláusulas e condições existentes no Aviso de Dispensa de Licitação Eletrônica e Termo de Referência, como também aos ditames das Leis e Decretos que regem este procedimento administrativo.

ITEM	DESCRIÇÃO DO SERVIÇO	VALOR PROPOSTO (R\$)
1	CONSTRUÇÃO DE ADUTORA DE ÁGUA BRUTA NA LOCALIDADE DE OITIZEIRO NO MUNICÍPIO DE RERIUTABA/CE.	

Valor global da Proposta: _____ (_____)

Validade da Proposta:

Razão Social:

CNPJ e Inscrição Estadual/Municipal:

Endereço Comercial:

Telefone/E-mail:

Banco, Agência e nº da Conta:

Nome do Representante:

CPF/RG:

Declaro que os preços contidos nesta proposta incluem todos os custos e despesas, tais como e sem se limitar a: custos diretos e indiretos, tributos incidentes, taxas de administração, materiais, serviços, encargos sociais, seguros, bem como todos os encargos trabalhistas, previdenciários, fiscais, comerciais, fretes e quaisquer outros que incidam direta ou indiretamente na execução do objeto desta Dispensa de Licitação.

Há pleno acordo com todas as condições estabelecidas neste Aviso e seus anexos.

Local/data

Identificação e Assinatura do Responsável ou seu Representante Legal



ANEXO IV MINUTA CONTRATUAL

TERMO DE CONTRATO Nº - / , QUE FAZEM ENTRE SI O MUNICÍPIO DE **RERIUTABA/CE**, ATRAVÉS DA SECRETARIA MUNICIPAL DE **INFRAESTRUTURA E URBANISMO**, COM **(RAZÃO SOCIAL DA CONTRATADA)**, PARA O FIM QUE A SEGUIR SE DECLARA.

A Prefeitura do Município de Reriutaba/CE, com sede no endereço: Rua Osvaldo Honório Lemos, 176 – Centro, CEP: 62.260-000 – Reriutaba - CE, inscrita no CNPJ/MF nº 07.598.667/0001-87, através da Secretaria Municipal de **Infraestrutura e Urbanismo**, representada, nesse caso, por **(cargo ou função da autoridade competente)**, tendo como Autoridade Competente o(a) Sr.(a) **(nome da autoridade competente)**, portador(a) do CPF nº **000.000.000-00**, doravante denominada CONTRATANTE, com **(Razão Social da Contratada)**, situada no endereço: **(descrever endereço completo)**, inscrita no CNPJ/MF nº **00.000.000/0001-00**, doravante denominada de CONTRATADA, nesse ato representada por **(nome do representante legal da contratada)**, portador(a) do CPF/MF nº **000.000.000-00**, resolvem celebrar o presente Termo de Contrato, mediante as cláusulas e condições a seguir enunciadas.

1. CLÁUSULA PRIMEIRA – OBJETO

1.1. O objeto do presente instrumento é a **Contratação de empresa especializada para construção de adutora de água bruta na localidade de Oitizeiro no Município de Reriutaba/CE**, nas condições estabelecidas no Projeto Básico.

1.2. São anexos a este instrumento e vinculam esta contratação, independentemente de transcrição:

1.2.1. O Projeto Básico que embasou a contratação;

1.2.2. O Aviso de **Dispensa Eletrônica** nº **DLE/190526/01/SEINFRAURB** e a Autorização da Contratação Direta;

1.2.3. A Proposta do Contratado;

1.2.4. Eventuais anexos dos documentos supracitados.

1.3. O regime de execução é o de **empreitada por preço global**.

2. CLÁUSULA SEGUNDA – VIGÊNCIA E PRORROGAÇÃO

2.1. O prazo de vigência da contratação é de **4 (quatro) meses**, contados da data da sua assinatura, na forma do artigo 105 da Lei nº 14.133/2021.

2.1.1. O prazo de vigência poderá ser prorrogado, mediante termo aditivo, quando o objeto não for concluído no período firmado acima, ressalvadas as providências cabíveis no caso de culpa do contratado, previstas neste instrumento.

3. CLÁUSULA TERCEIRA – MODELOS DE EXECUÇÃO E GESTÃO CONTRATUAIS

3.0. O regime de execução contratual, os modelos de gestão e de execução, assim como os prazos e condições de conclusão, entrega, observação e recebimento do objeto constam no Projeto Básico, anexo a este Contrato.

4. CLÁUSULA QUARTA – SUBCONTRATAÇÃO

4.1. Não será admitida a subcontratação do objeto contratual.

5. CLÁUSULA QUINTA – PREÇO, MEDIÇÃO E PAGAMENTO



5.1. PREÇO

5.1.1. O valor total da contratação é de **R\$..... (.....)**.

5.1.2. No valor acima estão incluídas todas as despesas ordinárias diretas e indiretas decorrentes da execução do objeto, inclusive tributos e/ou impostos, encargos sociais, trabalhistas, previdenciários, fiscais e comerciais incidentes, taxa de administração, frete, seguro e outros necessários ao cumprimento integral do objeto da contratação.

5.1.3. O pagamento será realizado apenas dos serviços efetivamente fornecidos.

5.2. RECEBIMENTO

5.2.1. Ao final de cada etapa da execução contratual, conforme previsto no Cronograma Físico-Financeiro, o Contratado apresentará a medição prévia dos serviços executados no período, por meio de planilha de medição.

5.2.1.1. Uma etapa será considerada efetivamente concluída quando os serviços previstos para aquela etapa, no Cronograma Físico-Financeiro, estiverem executados em sua totalidade.

5.2.1.2. O contratado também apresentará, a cada medição, os documentos comprobatórios da procedência legal dos produtos e subprodutos florestais utilizados naquela etapa da execução contratual, quando for o caso.

5.2.2. Os serviços serão recebidos provisoriamente, no prazo de até dez dias, pelo fiscal do contrato, mediante termos detalhados, quando verificado o cumprimento das exigências de caráter técnico e administrativo. (Art. 140, I, a, da Lei nº 14.133 e Arts. 22, X.

5.2.2.1. O prazo da disposição acima será contado do recebimento de comunicação de cobrança oriunda do contratado com a comprovação da prestação dos serviços a que se referem a parcela a ser paga.

5.2.2.2. O fiscal do contrato realizará o recebimento provisório do objeto do contrato mediante termo detalhado que comprove o cumprimento das exigências de caráter técnico e administrativo.

5.2.2.3. Para efeito de recebimento provisório, ao final de cada período de faturamento, o fiscal do contrato irá apurar o resultado das avaliações da execução do objeto e, se for o caso, a análise do desempenho e qualidade da prestação dos serviços realizados em consonância com os indicadores previstos, que poderá resultar no redimensionamento de valores a serem pagos à contratada, registrando em relatório a ser encaminhado ao gestor do contrato.

5.2.2.4. Será considerado como ocorrido o recebimento provisório com a entrega do termo detalhado ou, em havendo mais de um a ser feito, com a entrega do último.

5.2.2.5. O Contratado fica obrigado a reparar, corrigir, remover, reconstruir ou substituir, às suas expensas, no todo ou em parte, o objeto em que se verificarem vícios, defeitos ou incorreções resultantes da execução ou materiais empregados, cabendo à fiscalização não atestar a última e/ou única medição de serviços até que sejam sanadas todas as eventuais pendências que possam vir a ser apontadas no Recebimento Provisório.

5.2.2.6. A fiscalização não efetuará o ateste da última e/ou única medição de serviços até que sejam sanadas todas as eventuais pendências que possam vir a ser apontadas no Recebimento Provisório. (Art. 119 c/c art. 140 da Lei nº 14133, de 2021)

5.2.2.7. O recebimento provisório também ficará sujeito, quando cabível, à conclusão de todos os testes de campo e à entrega dos Manuais e Instruções exigíveis.

5.2.2.8. Os serviços poderão ser rejeitados, no todo ou em parte, quando em desacordo com as especificações constantes neste Termo de Referência e na proposta, sem prejuízo da aplicação das penalidades.



5.2.3. O Termo Detalhado deverá conter o registro, a análise e a conclusão acerca das ocorrências na execução do contrato, em relação à fiscalização técnica e administrativa e demais documentos que julgar necessários, devendo encaminhá-los ao gestor do contrato para recebimento definitivo.

5.2.4. Os serviços serão recebidos definitivamente no prazo de até dez dias, contados do recebimento provisório, por servidor ou comissão designada pela autoridade competente, após a verificação da qualidade e quantidade do serviço e consequente aceitação mediante termo detalhado, obedecendo os seguintes procedimentos:

5.2.4.1. Emitir documento comprobatório da avaliação realizada pelo fiscal do contrato, no cumprimento de obrigações assumidas pelo contratado, com menção ao seu desempenho na execução contratual, baseado em indicadores objetivamente definidos e aferidos, e a eventuais penalidades aplicadas, devendo constar do cadastro de atesto de cumprimento de obrigações, conforme regulamentação desse órgão.

5.2.4.2. Realizar a análise dos relatórios e de toda a documentação apresentada pela fiscalização e, caso haja irregularidades que impeçam a liquidação e o pagamento da despesa, indicar as cláusulas contratuais pertinentes, solicitando à CONTRATADA, por escrito, as respectivas correções;

5.2.4.3. Emitir Termo Detalhado para efeito de recebimento definitivo dos serviços prestados, com base nos relatórios e documentações apresentadas;

5.2.4.4. Comunicar a empresa para que emita a Nota Fiscal ou Fatura, com o valor exato dimensionado pela fiscalização.

5.2.4.5. Enviar a documentação pertinente ao setor de contratos para a formalização dos procedimentos de liquidação e pagamento, no valor dimensionado pela fiscalização e gestão.

5.2.5. No caso de controvérsia sobre a execução do objeto, quanto à dimensão, qualidade e quantidade, deverá ser observado o teor do art. 143 da Lei nº 14.133, de 2021, comunicando-se à empresa para emissão de Nota Fiscal no que pertine à parcela incontroversa da execução do objeto, para efeito de liquidação e pagamento.

5.2.6. Nenhum prazo de recebimento ocorrerá enquanto pendente a solução, pelo contratado, de inconsistências verificadas na execução do objeto ou no instrumento de cobrança.

5.2.7. O recebimento provisório ou definitivo não excluirá a responsabilidade civil pela solidez e pela segurança do serviço nem a responsabilidade ético-profissional pela perfeita execução do contrato.

5.3. LIQUIDAÇÃO

5.3.1. Recebida a Nota Fiscal ou documento de cobrança equivalente, correrá o prazo de dez dias úteis para fins de liquidação, na forma desta seção, prorrogáveis por igual período, conforme regulamentação desse órgão.

5.3.2. Para fins de liquidação, o setor competente deverá verificar se a nota fiscal ou instrumento de cobrança equivalente apresentado expressa os elementos necessários e essenciais do documento, tais como:

5.3.2.1. o prazo de validade;

5.3.2.2. a data da emissão;

5.3.2.3. os dados do contrato e do órgão contratante;

5.3.2.4. o valor a pagar; e

5.3.2.5. eventual destaque do valor de retenções tributárias cabíveis.

5.3.3. Havendo erro na apresentação da nota fiscal ou instrumento de cobrança equivalente, ou circunstância que impeça a liquidação da despesa, esta ficará sobrestada até que o contratado providencie as medidas saneadoras, reiniciando-se o prazo após a comprovação da regularização da situação, sem ônus ao contratante;

5.3.4. A nota fiscal ou instrumento de cobrança equivalente deverá ser obrigatoriamente acompanhado da comprovação da regularidade fiscal.



5.3.5. A Administração deverá realizar consulta para: a) verificar a manutenção das condições de habilitação exigidas no edital; b) identificar possível razão que impeça a participação em licitação, no âmbito do órgão ou entidade, proibição de contratar com o Poder Público, bem como ocorrências impeditivas indiretas.

5.3.6. Constatando-se, a situação de irregularidade do contratado, será providenciada sua notificação, por escrito, para que, no prazo de 5 (cinco) dias úteis, regularize sua situação ou, no mesmo prazo, apresente sua defesa. O prazo poderá ser prorrogado uma vez, por igual período, a critério do contratante.

5.3.7. Não havendo regularização ou sendo a defesa considerada improcedente, o contratante deverá comunicar aos órgãos responsáveis pela fiscalização da regularidade fiscal quanto à inadimplência do contratado, bem como quanto à existência de pagamento a ser efetuado, para que sejam acionados os meios pertinentes e necessários para garantir o recebimento de seus créditos.

5.3.8. Persistindo a irregularidade, o contratante deverá adotar as medidas necessárias à rescisão contratual nos autos do processo administrativo correspondente, assegurada ao contratado a ampla defesa.

5.3.9. Havendo a efetiva execução do objeto, os pagamentos serão realizados normalmente, até que se decida pela rescisão do contrato, caso o contratado não regularize sua situação.

5.4. PRAZO DE PAGAMENTO

5.4.1. O pagamento será efetuado no prazo de até 30 (trinta) dias contados da finalização da liquidação da despesa.

5.4.2. No caso de atraso pelo Contratante, os valores devidos ao contratado serão atualizados monetariamente entre o termo final do prazo de pagamento até a data de sua efetiva realização, mediante aplicação do índice IPC-A de correção monetária.

5.5. FORMA DE PAGAMENTO

5.5.1. O pagamento será realizado por meio de ordem bancária, para crédito em banco, agência e conta corrente indicados pelo contratado.

5.5.2. Será considerada data do pagamento o dia em que constar como emitida a ordem bancária para pagamento.

5.5.3. Quando do pagamento, será efetuada a retenção tributária prevista na legislação aplicável.

5.5.4. Independentemente do percentual de tributo inserido na planilha, quando houver, serão retidos na fonte, quando da realização do pagamento, os percentuais estabelecidos na legislação vigente.

5.5.5. O contratado regularmente optante pelo Simples Nacional, nos termos da Lei Complementar nº 123, de 2006, não sofrerá a retenção tributária quanto aos impostos e contribuições abrangidos por aquele regime. No entanto, o pagamento ficará condicionado à apresentação de comprovação, por meio de documento oficial, de que faz jus ao tratamento tributário favorecido previsto na referida Lei Complementar.

6. CLÁUSULA SÉTIMA - REAJUSTE

6.1. Os preços inicialmente contratados são fixos e irremovíveis no prazo de um ano contado da data do orçamento estimado.

6.1.1. O orçamento estimado pela Administração baseou-se nas planilhas referenciais indicadas do projeto básico.

6.2. Após o interregno de um ano, os preços iniciais serão reajustados, mediante a aplicação, pelo contratante, do índice do INCC, exclusivamente para as obrigações iniciadas e concluídas após a ocorrência da anualidade.

6.3. Nos reajustes subsequentes ao primeiro, o interregno mínimo de um ano será contado a partir dos efeitos financeiros do último reajuste.



6.4. No caso de atraso ou não divulgação do(s) índice (s) de reajustamento, o contratante pagará ao contratado a importância calculada pela última variação conhecida, liquidando a diferença correspondente tão logo seja(m) divulgado(s) o(s) índice(s) definitivo(s).

6.5. Nas aferições finais, o(s) índice(s) utilizado(s) para reajuste será(ão), obrigatoriamente, o(s) definitivo(s).

6.6. Caso o(s) índice(s) estabelecido(s) para reajustamento venha(m) a ser extinto(s) ou de qualquer forma não possa(m) mais ser utilizado(s), será(ão) adotado(s), em substituição, o(s) que vier(em) a ser determinado(s) pela legislação então em vigor.

6.7. Na ausência de previsão legal quanto ao índice substituto, as partes elegerão novo índice oficial, para reajustamento do preço do valor remanescente, por meio de termo aditivo.

6.8. O reajuste será realizado por apostilamento.

7. CLÁUSULA OITAVA - OBRIGAÇÕES DO CONTRATANTE

7.1. São obrigações do Contratante:

7.1.1. Exigir o cumprimento de todas as obrigações assumidas pelo Contratado, de acordo com o contrato e seus anexos;

7.1.2. Receber o objeto no prazo e condições estabelecidas no Projeto Básico;

7.1.3. Notificar o Contratado por escrito da ocorrência de eventuais imperfeições, falhas ou irregularidades constatadas no curso da execução dos serviços, fixando prazo para a sua correção, certificando-se de que as soluções por ele propostas sejam as mais adequadas.

7.1.4. Notificar o Contratado, por escrito, sobre vícios, defeitos ou incorreções verificadas no objeto fornecido, para que seja por ele substituído, reparado ou corrigido, no total ou em parte, às suas expensas;

7.1.5. Acompanhar e fiscalizar a execução do contrato e o cumprimento das obrigações pelo Contratado;

7.1.6. Comunicar a empresa para emissão de Nota Fiscal no que se refere à parcela incontroversa da execução do objeto, para efeito de liquidação e pagamento, quando houver controvérsia sobre a execução do objeto, quanto à dimensão, qualidade e quantidade, conforme o art. 143 da Lei nº 14.133, de 2021;

7.1.7. Efetuar o pagamento ao Contratado do valor correspondente à execução do objeto, no prazo, forma e condições estabelecidos no presente Contrato e no Projeto Básico;

7.1.8. Aplicar ao Contratado as sanções previstas na lei e neste Contrato;

7.1.9. Cientificar o órgão de representação judicial da Advocacia-Geral da União para adoção das medidas cabíveis quando do descumprimento de obrigações pelo Contratado;

7.1.10. Explicitamente emitir decisão sobre todas as solicitações e reclamações relacionadas à execução do presente Contrato, ressalvados os requerimentos manifestamente impertinentes, meramente protelatórios ou de nenhum interesse para a boa execução do ajuste.

7.1.10.1. A Administração terá o prazo de até um mês a contar da data do protocolo do requerimento para decidir, admitida a prorrogação motivada, por igual período.

7.1.11. Responder eventuais pedidos de reestabelecimento do equilíbrio econômico-financeiro feitos pelo contratado no prazo máximo de até um mês.

7.1.12. Notificar os emitentes das garantias quanto ao início de processo administrativo para apuração de descumprimento de cláusulas contratuais.

7.1.13. Comunicar o Contratado na hipótese de posterior alteração do projeto pelo Contratante, no caso do art. 93, §2º, da Lei nº 14.133, de 2021.

7.1.14. Fornecer por escrito as informações necessárias para o desenvolvimento dos serviços objeto do contrato.



7.1.15. Assegurar que o ambiente de trabalho, inclusive seus equipamentos e instalações, apresentem condições adequadas ao cumprimento, pelo Contratado, das normas de segurança e saúde no trabalho, quando o serviço for executado em suas dependências, ou em local por ela designado.

7.1.16. Não responder por quaisquer compromissos assumidos pelo Contratado com terceiros, ainda que vinculados à execução do contrato, bem como por qualquer dano causado a terceiros em decorrência de ato do Contratado, de seus empregados, prepostos ou subordinados.

7.1.17. Previamente à expedição da ordem de serviço, verificar pendências, liberar áreas e/ou adotar providências cabíveis para a regularidade do início da sua execução.

8. CLÁUSULA NONA - OBRIGAÇÕES DO CONTRATADO

8.1. O Contratado deve cumprir todas as obrigações constantes deste Contrato e de seus anexos, assumindo como exclusivamente seus os riscos e as despesas decorrentes da boa e perfeita execução do objeto, observando, ainda, as obrigações a seguir dispostas:

8.2. Manter preposto aceito pela Administração no local do serviço para representá-lo na execução do contrato.

8.2.1. A indicação ou a manutenção do preposto da empresa poderá ser recusada pelo órgão ou entidade, desde que devidamente justificada, devendo a empresa designar outro para o exercício da atividade.

8.3. Atender às determinações regulares emitidas pelo fiscal do contrato ou autoridade superior (art. 137, II) e prestar todo esclarecimento ou informação por eles solicitados;

8.4. Alocar os empregados necessários ao perfeito cumprimento das cláusulas deste contrato, com habilitação e conhecimento adequados, fornecendo os materiais, equipamentos, ferramentas e utensílios demandados, cuja quantidade, qualidade e tecnologia deverão atender às recomendações de boa técnica e a legislação de regência;

8.5. Reparar, corrigir, remover, reconstruir ou substituir, às suas expensas, no total ou em parte, no prazo fixado pelo fiscal do contrato, os serviços nos quais se verificarem vícios, defeitos ou incorreções resultantes da execução ou dos materiais empregados;

8.6. Responsabilizar-se pelos vícios e danos decorrentes da execução do objeto, de acordo com o Código de Defesa do Consumidor (Lei nº 8.078, de 1990), bem como por todo e qualquer dano causado à Administração ou terceiros, não reduzindo essa responsabilidade a fiscalização ou o acompanhamento da execução contratual pelo Contratante, que ficará autorizado a descontar dos pagamentos devidos ou da garantia, caso exigida no edital, o valor correspondente aos danos sofridos;

8.7. Efetuar comunicação ao Contratante, assim que tiver ciência da impossibilidade de realização ou finalização do serviço no prazo estabelecido, para adoção de ações de contingência cabíveis.

8.8. Não contratar, durante a vigência do contrato, cônjuge, companheiro ou parente em linha reta, colateral ou por afinidade, até o terceiro grau, de dirigente do contratante ou do fiscal ou gestor do contrato, nos termos do artigo 48, parágrafo único, da Lei nº 14.133, de 2021;

8.9. Responsabilizar-se pelo cumprimento das obrigações previstas em Acordo, Convenção, Dissídio Coletivo de Trabalho ou equivalentes das categorias abrangidas pelo contrato, por todas as obrigações trabalhistas, sociais, previdenciárias, tributárias e as demais previstas em legislação específica, cuja inadimplência não transfere a responsabilidade ao Contratante;

8.10. Comunicar ao Fiscal do contrato, no prazo de 24 (vinte e quatro) horas, qualquer ocorrência anormal ou acidente que se verifique no local dos serviços.

8.11. Prestar todo esclarecimento ou informação solicitada pelo Contratante ou por seus prepostos, garantindo-lhes o acesso, a qualquer tempo, ao local dos trabalhos, bem como aos documentos relativos à execução do empreendimento.



8.12. Paralisar, por determinação do Contratante, qualquer atividade que não esteja sendo executada de acordo com a boa técnica ou que ponha em risco a segurança de pessoas ou bens de terceiros.

8.13. Promover a guarda, manutenção e vigilância de materiais, ferramentas, e tudo o que for necessário à execução do objeto, durante a vigência do contrato.

8.14. Conduzir os trabalhos com estrita observância às normas da legislação pertinente, cumprindo as determinações dos Poderes Públicos, mantendo sempre limpo o local dos serviços e nas melhores condições de segurança, higiene e disciplina.

8.15. Submeter previamente, por escrito, ao Contratante, para análise e aprovação, quaisquer mudanças nos métodos executivos que fujam às especificações do memorial descritivo ou instrumento congêneres.

8.16. Não permitir a utilização de qualquer trabalho do menor de dezesseis anos, exceto na condição de aprendiz para os maiores de quatorze anos, nem permitir a utilização do trabalho do menor de dezoito anos em trabalho noturno, perigoso ou insalubre;

8.17. Manter durante toda a vigência do contrato, em compatibilidade com as obrigações assumidas, todas as condições exigidas para qualificação na contratação direta;

8.18. Cumprir, durante todo o período de execução do contrato, a reserva de cargos prevista em lei para pessoa com deficiência, para reabilitado da Previdência Social ou para aprendiz, bem como as reservas de cargos previstas na legislação (art. 116);

8.19. Guardar sigilo sobre todas as informações obtidas em decorrência do cumprimento do contrato;

8.20. Arcar com o ônus decorrente de eventual equívoco no dimensionamento dos quantitativos de sua proposta, inclusive quanto aos custos variáveis decorrentes de fatores futuros e incertos, devendo complementá-los, caso o previsto inicialmente em sua proposta não seja satisfatório para o atendimento do objeto da contratação, exceto quando ocorrer algum dos eventos arrolados no art. 124, II, d, da Lei nº 14.133, de 2021;

8.21. Manter os empregados nos horários de expediente.

8.22. Apresentar os empregados devidamente identificados por meio de crachá.

8.23. Apresentar ao Contratante, quando for o caso, a relação nominal dos empregados que adentrarão no órgão para a execução do serviço.

8.24. Observar os preceitos da legislação sobre a jornada de trabalho, conforme a categoria profissional.

8.25. Atender às solicitações do Contratante quanto à substituição dos empregados alocados, no prazo fixado pela fiscalização do contrato, nos casos em que ficar constatado descumprimento das obrigações relativas à execução do serviço, conforme descrito nas especificações do objeto.

8.26. Instruir seus empregados quanto à necessidade de acatar as Normas Internas do Contratante.

8.27. Instruir seus empregados a respeito das atividades a serem desempenhadas, alertando-os a não executarem atividades não abrangidas pelo contrato, devendo o Contratado relatar ao Contratante toda e qualquer ocorrência neste sentido, a fim de evitar desvio de função.

8.28. Instruir os seus empregados, quanto à prevenção de incêndios nas áreas do Contratante.

8.29. Adotar as providências e precauções necessárias, inclusive consulta nos respectivos órgãos, se necessário for, a fim de que não venham a ser danificadas as redes hidrossanitárias, elétricas e de comunicação.

8.30. Estar registrada ou inscrita no Conselho Profissional competente, conforme as áreas de atuação previstas no Projeto Básico, em plena validade.



8.31. Obter junto aos órgãos competentes, conforme o caso, as licenças necessárias e demais documentos e autorizações exigíveis, na forma da legislação aplicável.

8.32. Elaborar o Diário de Obra, incluindo diariamente, pelo Engenheiro preposto responsável, as informações sobre o andamento do empreendimento, tais como, número de funcionários, de equipamentos, condições de trabalho, condições meteorológicas, serviços executados, registro de ocorrências e outros fatos relacionados, bem como os comunicados à Fiscalização e situação das atividades em relação ao cronograma previsto.

8.33. Refazer, às suas expensas, os trabalhos executados em desacordo com o estabelecido nas especificações, bem como substituir aqueles realizados com materiais defeituosos ou com vício de construção, pelo prazo de 05 (cinco) anos, contado da data de emissão do Termo de Recebimento Definitivo.

8.34. Utilizar somente matéria-prima florestal procedente, nos termos do artigo 11 do Decreto nº 5.975, de 2006, de: (a) manejo florestal, realizado por meio de Plano de Manejo Florestal Sustentável - PMFS devidamente aprovado pelo órgão competente do Sistema Nacional do Meio Ambiente - SISNAMA; (b) supressão da vegetação natural, devidamente autorizada pelo órgão competente do Sistema Nacional do Meio Ambiente - SISNAMA; (c) florestas plantadas; e (d) outras fontes de biomassa florestal, definidas em normas específicas do órgão ambiental competente.

8.35. Comprovar a procedência legal dos produtos ou subprodutos florestais utilizados em cada etapa da execução contratual, nos termos do artigo 4º, inciso IX, da Instrução Normativa SLTI/MP nº 1, de 19/01/2010, por ocasião da respectiva medição, mediante a apresentação dos seguintes documentos, conforme o caso:

8.35.1. Cópias autenticadas das notas fiscais de aquisição dos produtos ou subprodutos florestais;

8.35.2. Cópia dos Comprovantes de Registro do fornecedor e do transportador dos produtos ou subprodutos florestais junto ao Cadastro Técnico Federal de Atividades Potencialmente Poluidoras ou Utilizadoras de Recursos Ambientais - CTF, mantido pelo IBAMA, quando tal inscrição for obrigatória, acompanhados dos respectivos Certificados de Regularidade válidos, conforme artigo 17, inciso II, da Lei nº 6.938, de 1981, e legislação correlata;

8.35.3. Documento de Origem Florestal - DOF, instituído pela Portaria nº 253, de 18/08/2006, do Ministério do Meio Ambiente, e Instrução Normativa IBAMA nº 21, de 24/12/2014, quando se tratar de produtos ou subprodutos florestais de origem nativa cujo transporte e armazenamento exijam a emissão de tal licença obrigatória; e

8.35.4. Caso os produtos ou subprodutos florestais utilizados na execução contratual tenham origem em Estado que possua documento de controle próprio, o Contratado deverá apresentá-lo, em complementação ao DOF, a fim de demonstrar a regularidade do transporte e armazenamento nos limites do território estadual.

8.36. Observar as diretrizes, critérios e procedimentos para a gestão dos resíduos da construção civil estabelecidos na Resolução nº 307, de 05/07/2002, com as alterações posteriores, do Conselho Nacional de Meio Ambiente - CONAMA, conforme artigo 4º, §§ 2º e 3º, da Instrução Normativa SLTI/MP nº 1, de 19/01/2010, nos seguintes termos:

8.36.1. O gerenciamento dos resíduos originários da contratação deverá obedecer às diretrizes técnicas e procedimentos do Programa Municipal de Gerenciamento de Resíduos da Construção Civil, ou do Projeto de Gerenciamento de Resíduos da Construção Civil apresentado ao órgão competente, conforme o caso.

8.36.2. Nos termos dos artigos 3º e 10º da Resolução CONAMA nº 307, de 05/07/2002, o Contratado deverá providenciar a destinação ambientalmente



adequada dos resíduos da construção civil originários da contratação, obedecendo, no que couber, aos seguintes procedimentos:

8.36.2.1. resíduos Classe A (reutilizáveis ou recicláveis como agregados): deverão ser reutilizados ou reciclados na forma de agregados, ou encaminhados a aterros de resíduos classe A de preservação de material para usos futuros.

8.36.2.2. resíduos Classe B (recicláveis para outras destinações): deverão ser reutilizados, reciclados ou encaminhados a áreas de armazenamento temporário, sendo dispostos de modo a permitir a sua utilização ou reciclagem futura.

8.36.2.3. resíduos Classe C (para os quais não foram desenvolvidas tecnologias ou aplicações economicamente viáveis que permitam a sua reciclagem/recuperação): deverão ser armazenados, transportados e destinados em conformidade com as normas técnicas específicas.

8.36.2.4. resíduos Classe D (perigosos, contaminados ou prejudiciais à saúde): deverão ser armazenados, transportados, reutilizados e destinados em conformidade com as normas técnicas específicas.

8.36.3. Em nenhuma hipótese o Contratado poderá dispor os resíduos originários da contratação em aterros de resíduos sólidos urbanos, áreas de "bota fora", encostas, corpos d'água, lotes vagos e áreas protegidas por Lei, bem como em áreas não licenciadas.

8.36.4. Para fins de fiscalização do fiel cumprimento do Programa Municipal de Gerenciamento de Resíduos da Construção Civil, ou do Projeto de Gerenciamento de Resíduos da Construção Civil, conforme o caso, o Contratado comprovará, sob pena de multa, que todos os resíduos removidos estão acompanhados de Controle de Transporte de Resíduos, em conformidade com as normas da Agência Brasileira de Normas Técnicas - ABNT, ABNT NBR ns. 15.112, 15.113, 15.114, 15.115 e 15.116, de 2004.

8.37. Observar as seguintes diretrizes de caráter ambiental:

8.38.1. Qualquer instalação, equipamento ou processo, situado em local fixo, que libere ou emita matéria para a atmosfera, por emissão pontual ou fugitiva, utilizado na execução contratual, deverá respeitar os limites máximos de emissão de poluentes admitidos na Resolução CONAMA nº 382, de 26/12/2006, e legislação correlata, de acordo com o poluente e o tipo de fonte.

8.38.2. Na execução contratual, conforme o caso, a emissão de ruídos não poderá ultrapassar os níveis considerados aceitáveis pela Norma NBR-10.151 - Avaliação do Ruído em Áreas Habitadas visando o conforto da comunidade, da Associação Brasileira de Normas Técnicas - ABNT, ou aqueles estabelecidos na NBR-10.152 - Níveis de Ruído para conforto acústico, da Associação Brasileira de Normas Técnicas - ABNT, nos termos da Resolução CONAMA nº 01, de 08/03/90, e legislação correlata.

8.39. Nos termos do artigo 4º, § 3º, da Instrução Normativa SLTI/MP nº 1, de 19/01/2010, deverão ser utilizados, na execução contratual, agregados reciclados, sempre que existir a oferta de tais materiais, capacidade de suprimento e custo inferior em relação aos agregados naturais, inserindo-se na planilha de formação de preços os custos correspondentes.

8.40. Responder por qualquer acidente de trabalho na execução dos serviços, por uso indevido de patentes registradas em nome de terceiros, por danos resultantes de defeitos ou incorreções dos serviços ou dos bens do Contratante, de seus funcionários ou de terceiros, ainda que ocorridos em via pública junto ao serviço de engenharia.

8.41. Realizar, conforme o caso, por meio de laboratórios previamente aprovados pela fiscalização e sob suas custas, os testes, ensaios, exames e provas que lhe caibam necessárias ao controle de qualidade dos materiais, serviços e equipamentos a serem aplicados nos trabalhos, conforme procedimento previsto nas especificações.



8.42. Providenciar, conforme o caso, as ligações definitivas das utilidades previstas no projeto (água, esgoto, gás, energia elétrica, telefone etc.), bem como atuar junto aos órgãos federais, estaduais e municipais e concessionárias de serviços públicos para a obtenção de licenças e regularização dos serviços e atividades concluídas (ex.: Habite-se, Licença Ambiental de Operação etc.).

9. CLÁUSULA DÉCIMA- OBRIGAÇÕES PERTINENTES À LGPD

9.1. As partes deverão cumprir a Lei nº 13.709, de 14 de agosto de 2018 (LGPD), quanto a todos os dados pessoais a que tenham acesso em razão do certame ou do contrato administrativo que eventualmente venha a ser firmado, a partir da apresentação da proposta no procedimento de contratação, independentemente de declaração ou de aceitação expressa.

9.2. Os dados obtidos somente poderão ser utilizados para as finalidades que justificaram seu acesso e de acordo com a boa-fé e com os princípios do art. 6º da LGPD.

9.3. É vedado o compartilhamento com terceiros dos dados obtidos fora das hipóteses permitidas em Lei.

9.4. A Administração deverá ser informada no prazo de 5 (cinco) dias úteis sobre todos os contratos de suboperação firmados ou que venham a ser celebrados pelo Contratado.

9.5. Terminado o tratamento dos dados nos termos do art. 15 da LGPD, é dever do contratado eliminá-los, com exceção das hipóteses do art. 16 da LGPD, incluindo aquelas em que houver necessidade de guarda de documentação para fins de comprovação do cumprimento de obrigações legais ou contratuais e somente enquanto não prescritas essas obrigações.

9.6. É dever do contratado orientar e treinar seus empregados sobre os deveres, requisitos e responsabilidades decorrentes da LGPD.

9.7. O Contratado deverá exigir de suboperadores e subcontratados o cumprimento dos deveres da presente cláusula, permanecendo integralmente responsável por garantir sua observância.

9.8. O Contratante poderá realizar diligência para aferir o cumprimento dessa cláusula, devendo o Contratado atender prontamente eventuais pedidos de comprovação formulados.

9.9. O Contratado deverá prestar, no prazo fixado pelo Contratante, prorrogável justificadamente, quaisquer informações acerca dos dados pessoais para cumprimento da LGPD, inclusive quanto a eventual descarte realizado.

9.10. Bancos de dados formados a partir de contratos administrativos, notadamente aqueles que se proponham a armazenar dados pessoais, devem ser mantidos em ambiente virtual controlado, com registro individual rastreável de tratamentos realizados (LGPD, art. 37), com cada acesso, data, horário e registro da finalidade, para efeito de responsabilização, em caso de eventuais omissões, desvios ou abusos.

9.10.1. Os referidos bancos de dados devem ser desenvolvidos em formato interoperável, a fim de garantir a reutilização desses dados pela Administração nas hipóteses previstas na LGPD.

9.11. O contrato está sujeito a ser alterado nos procedimentos pertinentes ao tratamento de dados pessoais, quando indicado pela autoridade competente, em especial a ANPD por meio de opiniões técnicas ou recomendações, editadas na forma da LGPD.

10. CLÁUSULA DÉCIMA PRIMEIRA – GARANTIA DE EXECUÇÃO

10.1. Não haverá exigência de garantia contratual da execução.

11. CLÁUSULA DÉCIMA SEGUNDA – INFRAÇÕES E SANÇÕES ADMINISTRATIVAS

11.1. Comete infração administrativa, nos termos da Lei nº 14.133, de 2021, o contratado que:



- a) der causa à inexecução parcial do contrato;
- b) der causa à inexecução parcial do contrato que cause grave dano à Administração ou ao funcionamento dos serviços públicos ou ao interesse coletivo;
- c) der causa à inexecução total do contrato;
- d) ensejar o retardamento da execução ou da entrega do objeto da contratação sem motivo justificado;
- e) apresentar documentação falsa ou prestar declaração falsa durante a execução do contrato;
- f) praticar ato fraudulento na execução do contrato;
- g) comportar-se de modo inidôneo ou cometer fraude de qualquer natureza;
- h) praticar ato lesivo previsto no art. 5º da Lei nº 12.846, de 1º de agosto de 2013.

11.2. Serão aplicadas ao contratado que incorrer nas infrações acima descritas as seguintes sanções:

i) **Advertência**, quando o contratado der causa à inexecução parcial do contrato, sempre que não se justificar a imposição de penalidade mais grave (art. 156, §2º, da Lei nº 14.133, de 2021);

ii) **Impedimento de licitar e contratar**, quando praticadas as condutas descritas nas alíneas "b", "c" e "d" do subitem acima deste Contrato, sempre que não se justificar a imposição de penalidade mais grave (art. 156, § 4º, da Lei nº 14.133, de 2021);

iii) **Declaração de inidoneidade para licitar e contratar**, quando praticadas as condutas descritas nas alíneas "e", "f", "g" e "h" do subitem acima deste Contrato, bem como nas alíneas "b", "c" e "d", que justifiquem a imposição de penalidade mais grave (art. 156, §5º, da Lei nº 14.133, de 2021).

iv) **Multa**, recolhida em percentual de 0,5% a 30% incidente sobre o valor do contrato, proporcional à gravidade da infração demonstrada em processo administrativo.

11.3. A aplicação das sanções previstas neste Contrato não exclui, em hipótese alguma, a obrigação de reparação integral do dano causado ao Contratante (art. 156, §9º, da Lei nº 14.133, de 2021)

11.4. Todas as sanções previstas neste Contrato poderão ser aplicadas cumulativamente com a multa (art. 156, §7º, da Lei nº 14.133, de 2021).

11.4.1. Antes da aplicação da multa será facultada a defesa do interessado no prazo de 15 (quinze) dias úteis, contado da data de sua intimação (art. 157, da Lei nº 14.133, de 2021)

11.4.2. Se a multa aplicada e as indenizações cabíveis forem superiores ao valor do pagamento eventualmente devido pelo Contratante ao Contratado, além da perda desse valor, a diferença será descontada da garantia prestada ou será cobrada judicialmente (art. 156, §8º, da Lei nº 14.133, de 2021).

11.4.3. Previamente ao encaminhamento à cobrança judicial, a multa poderá ser recolhida administrativamente no prazo máximo de XX (XXXX) dias, a contar da data do recebimento da comunicação enviada pela autoridade competente.

11.5. A aplicação das sanções realizar-se-á em processo administrativo que assegure o contraditório e a ampla defesa ao Contratado, observando-se o procedimento previsto no caput e parágrafos do art. 158 da Lei nº 14.133, de 2021, para as penalidades de impedimento de licitar e contratar e de declaração de inidoneidade para licitar ou contratar.

11.6. Na aplicação das sanções serão considerados (art. 156, §1º, da Lei nº 14.133, de 2021):

- a) a natureza e a gravidade da infração cometida;
- b) as peculiaridades do caso concreto;
- c) as circunstâncias agravantes ou atenuantes;
- d) os danos que dela provierem para o Contratante;
- e) a implantação ou o aperfeiçoamento de programa de integridade, conforme normas e orientações dos órgãos de controle.



11.7. Os atos previstos como infrações administrativas na Lei nº 14.133, de 2021, ou em outras leis de licitações e contratos da Administração Pública que também sejam tipificados como atos lesivos na Lei nº 12.846, de 2013, serão apurados e julgados conjuntamente, nos mesmos autos, observados o rito procedimental e autoridade competente definidos na referida Lei (art. 159).

11.8. A personalidade jurídica do Contratado poderá ser desconsiderada sempre que utilizada com abuso do direito para facilitar, encobrir ou dissimular a prática dos atos ilícitos previstos neste Contrato ou para provocar confusão patrimonial, e, nesse caso, todos os efeitos das sanções aplicadas à pessoa jurídica serão estendidos aos seus administradores e sócios com poderes de administração, à pessoa jurídica sucessora ou à empresa do mesmo ramo com relação de coligação ou controle, de fato ou de direito, com o Contratado, observados, em todos os casos, o contraditório, a ampla defesa e a obrigatoriedade de análise jurídica prévia (art. 160, da Lei nº 14.133, de 2021)

11.9. O Contratante deverá, no prazo máximo de 15 (quinze) dias úteis, contado da data de aplicação da sanção, informar e manter atualizados os dados relativos às sanções por ela aplicadas, para fins de publicidade no Cadastro Nacional de Empresas Inidôneas e Suspensas (Ceis) e no Cadastro Nacional de Empresas Punidas (Cnep), instituídos no âmbito do Poder Executivo Federal. (Art. 161, da Lei nº 14.133, de 2021)

11.10. As sanções de impedimento de licitar e contratar e declaração de inidoneidade para licitar ou contratar são passíveis de reabilitação na forma do art. 163 da Lei nº 14.133/21.

12. CLÁUSULA DÉCIMA TERCEIRA – DA EXTINÇÃO CONTRATUAL

12.1. O contrato se extingue quando cumpridas as obrigações de ambas as partes, ainda que isso ocorra antes do prazo estipulado para tanto.

12.2. Se as obrigações não forem cumpridas no prazo estipulado, a vigência poderá ser prorrogada, mediante termo aditivo, até a conclusão do objeto, caso em que deverá a Administração providenciar a readequação do cronograma fixado para o contrato.

12.2.1. Quando a não conclusão do contrato referida no item anterior decorrer de culpa do contratado:

- a) ficará ele constituído em mora, sendo-lhe aplicáveis as respectivas sanções administrativas; e
- b) poderá a Administração optar pela extinção do contrato e, nesse caso, adotar as medidas admitidas em lei para a continuidade da execução contratual.

13. CLÁUSULA DÉCIMA QUARTA – DOTAÇÃO ORÇAMENTÁRIA

13.1. As despesas decorrentes da presente contratação correrão à conta de recursos específicos consignados no Orçamento Geral da União deste exercício, na dotação abaixo discriminada:

*Gestão/Unidade: Secretaria de Infraestrutura e Urbanismo;
Fonte de Recursos: Próprio; Outros convênios da União;
Programa de Trabalho: 1901 17 512 0024 1.043;
Elemento de Despesa: 4.4.90.51.00.*

13.2. A dotação relativa aos exercícios financeiros subsequentes será indicada após aprovação da Lei Orçamentária respectiva e liberação dos créditos correspondentes, mediante apostilamento.

14. CLÁUSULA DÉCIMA QUINTA – DOS CASOS OMISSOS

14.1. Os casos omissos serão decididos pelo contratante, segundo as disposições contidas na Lei nº 14.133, de 2021, e demais normas federais aplicáveis e, subsidiariamente, segundo as disposições contidas na Lei nº 8.078, de 1990 – Código de Defesa do Consumidor – e normas e princípios gerais dos contratos.



15. CLÁUSULA DÉCIMA SEXTA – ALTERAÇÕES

15.1. Eventuais alterações contratuais reger-se-ão pela disciplina dos arts. 124 e seguintes da Lei nº 14.133, de 2021.

15.2. O contratado é obrigado a aceitar, nas mesmas condições contratuais, os acréscimos ou supressões que se fizerem necessários, até o limite de 25% (vinte e cinco por cento) do valor inicial atualizado do contrato.

15.3. As supressões resultantes de acordo celebrado entre as partes contratantes poderão exceder o limite de 25% (vinte e cinco por cento) do valor inicial atualizado do termo de contrato.

15.4. As alterações contratuais deverão ser promovidas mediante celebração de termo aditivo, submetido à prévia aprovação da consultoria jurídica do contratante, salvo nos casos de justificada necessidade de antecipação de seus efeitos, hipótese em que a formalização do aditivo deverá ocorrer no prazo máximo de 1 (um) mês (art. 132 da Lei nº 14.133, de 2021).

15.5. Registros que não caracterizam alteração do contrato podem ser realizados por simples apostila, dispensada a celebração de termo aditivo, na forma do art. 136 da Lei nº 14.133, de 2021.

16. CLÁUSULA DÉCIMA SÉTIMA – PUBLICAÇÃO

16.1. Incumbirá ao contratante divulgar o presente instrumento no Portal Nacional de Contratações Públicas (PNCP), na forma prevista no art. 94 da Lei 14.133, de 2021, bem como no respectivo sítio oficial na Internet, em atenção ao art. 91, caput, da Lei n.º 14.133, de 2021, e ao art. 8º, §2º, da Lei n. 12.527, de 2011, c/c art. 7º, §3º, inciso V, do Decreto n. 7.724, de 2012.

17. CLÁUSULA DÉCIMA OITAVA – FORO

17.1. É eleito o Foro da Comarca Judicial da sede do Contratante para dirimir os litígios que decorrerem da execução deste Termo de Contrato que não possam ser compostos pela conciliação, conforme art. 92, §1º da Lei nº 14.133/21.

Reriutaba/CE, ____ de _____ de 2026.

Ordenador de Despesas de todas as Secretarias e
Fundos Municipais do Município de Reriutaba/CE
CONTRATANTE

(assinatura do(s) representante(s) legal(s) da empresa contratada)
(Nome do Signatário)
(razão social da empresa contratada)
CONTRATADA

TESTEMUNHA
NOME
CPF:

TESTEMUNHA
NOME
CPF: